www.passa.waw.pl passa@passa.waw.pl

WYCHODZI OD 2000 ROKU

PASSA

ISSN 1640–405X

TYGODNIK SĄSIADÓW

URSYNÓW • MOKOTÓW • WILANÓW • LESZNOWOLA • PIASECZNO • KONSTANCIN - JEZIORNA

7 grudnia 2017 czasopismo bezpłatne Nr 49 (890)

www.passa.waw.pl

Pouczająca statystyka

Czyt. str. 13

Ursynów na tle Warszawy

Natolin ma strzelnicę!

Czyt. str. 5

Ruchome schody Służewa

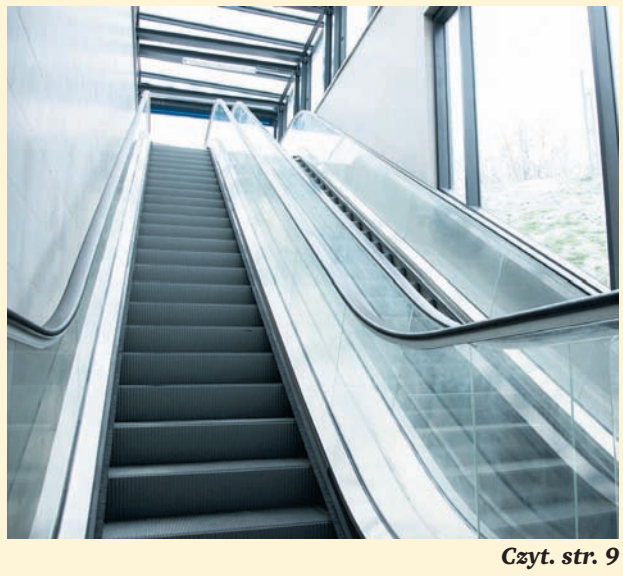

Czyt. str. 9

WINDA - WARSZAWA Sp. z o.o.
www.winda.com.pl

Rozważania alternatywne - winda zewnętrzna...

Czytaj na stronie 3

Reprywatyzacja po warszawsku

Mieć milion złotych, a nie mieć to już dwa miliony – mawiał jeden z moich starych przyjaciół. I pewnie tak właśnie by skomentował sytuację, w jakiej się znalazł mąż Hanny Gronkiewicz-Waltz, piastującej od wielu lat funkcję prezydenta Warszawy. Panu Andrzejowi Waltzowi przyszło zeznawać przed próbującą regulować stołeczną reprywatyzację nieruchomości Komisją Weryfikacyjną pod przewodnictwem wiceministra sprawiedliwości Patryka Jakiego, a w związku z tym zostało ujawnione, że szanowny małżonek pani prezydent dorobił się miliona złociszów na sprzedaży kamienicy przy Noakowskiego 16, którą wraz z innymi osobami odziedziczył po krewnych, ponoć nie mając świadomości, że jest to mienie kradzione. Milion złotych miała też zyskać na tej transakcji córka państwa Waltzów, więc całej rodzinie wpadło przy okazji do szkatułki niemało grosza.

Jak zapewniał Wysoką Komisję pan Andrzej, ani w momencie spadkobrania (bodajże po ciotce), ani w momencie sprzedaży kamienicy nie miał pojęcia, że nieruchomość została w drodze bezczelnego szwindlu ukradziona w latach czterdziestych prawowitym żydowskim właścicielom, którzy – wbrew przypuszczeniu złodzieja o nazwisku Kalinowski – bynajmniej do cna nie wymarli. Kalinowskiego wtrącono za oszustwo do więzienia, ale w hipotece jako właściciel został zapisany prawem kaduka niejaki pan Kępski i choć sąd nakazał wykreślenie tego spryciarza z rejestru, z powodu panującego za czasów PRL bałaganu w księgach wieczystych ów nakaz nie został wykonany. No i po wielu latach spryciarz Kępski wystąpił do miasta o zwrot „swojego" majątku, co też nastąpiło, jakkolwiek urzędnicy stołecznego Biura Gospodarki Nieruchomościami musieli nie mieć oczu i uszu, żeby nie zauważyć restytucji przekrętu.

Kamienica, w której podczas okupacji niemieckiej mieszkał między innymi bohater narodowy, mistrz olimpijski w biegach długich, uczestniczący w ruchu oporu Janusz Kusociński – została sprzedana przez grono spadkobierców spółce deweloperskiej Fenix, a sprzedający obłowili się w sumie na ponad 15 milionów złotych. W związku ze sprzedażą nowy właściciel – w mniej lub bardziej elegancki sposób – pozbył się lokatorów mieszkających pod adresem Noakowskiego, którzy daremnie dobijali się do pani prezydent Hanny Gronkiewicz-Waltz, szukając pomocy. Powstała sytuacja, mówiąc najdelikatniej, dwuznaczna z etycznego punktu widzenia, bowiem HGW podobno nie broniła ani ważnego jeszcze prawa własności miasta, ani mieszkańców kamienicy. I przez wiele lat twierdziła na konferencjach prasowych, że zarówno spadkobranie, jak i zbycie nieruchomości odbyło się lege artis, o czym mieli przekonywać panią prezydent jej podwładni. Nawiasem mówiąc, może cokolwiek dziwić, że w sprawie, w której chodziło o naprawdę pokaźny majątek, hipoteki nie sprawdzili do spodu ani urzędnicy BGN, ani nabywca posesji pod numerem 16, a przecież nie chodziło o czapkę śliwek.

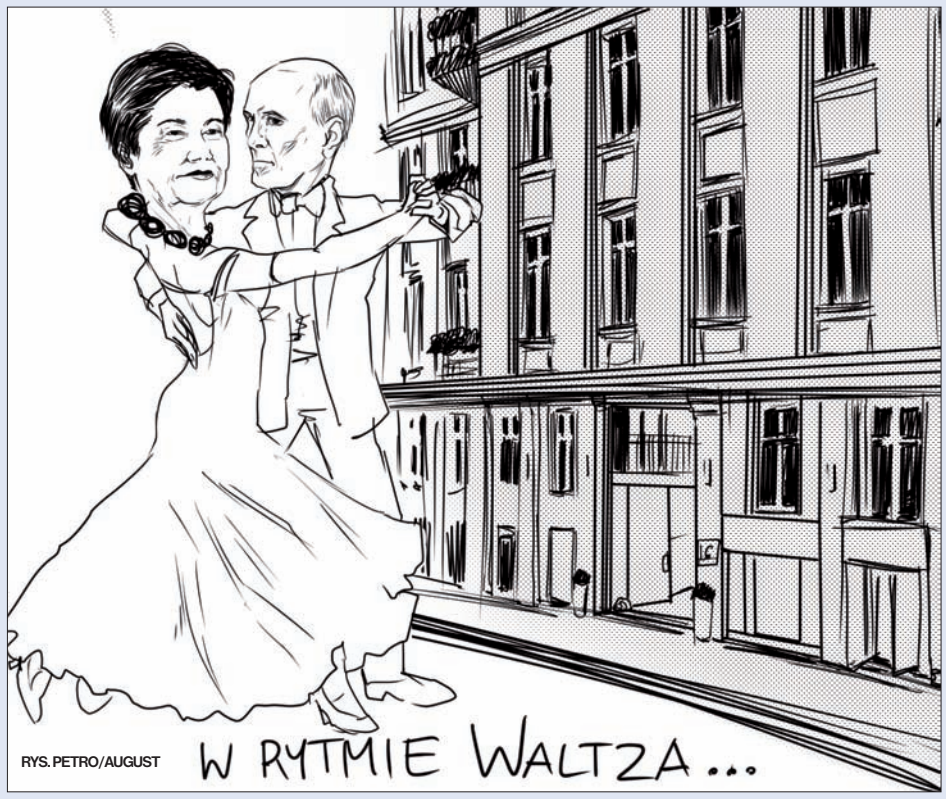

RYS. PETRO/AUGUST

Jakże jednak można było wymagać poważnego traktowania wspomnianych cesji, skoro szef BGN Marcin Bajko zajmował tę tak istotną w mieście pozycję, nie ponosząc jakiejkolwiek odpowiedzialności za podejmowanie decyzji reprywatyzacyjnych, bo wymagane podpisy składali jego zastępcy. Można powiedzieć, że pan Bajko służył we wspomnianym biurze li tylko do dekoracji i dziś, gdy go pytają o konkretne rozstrzygnięcia, odpowiada ogólnikami, zasłaniając się głównie niepamięcią. Gdybyż tak jakiemuś generałowi powierzono dowodzenie armią bez ponoszenia za to odpowiedzialności, to by dopiero się podniósł rwetes... Ale Bajce pozwolono na utrzymywanie owego zaskakującego statusu i chłop mógł powiedzieć w każdej chwili: jak tu tylko sprzątam. Zastępcy pana dyrektora potrafili wykorzystać ten organizacyjny bałagan, inicjując sporo niekorzystnych i dla miasta, i dla rzeczywistych właścicieli posunięć, aż wreszcie smagana biczem krytyki HGW przejrzała na oczy i zamknęła ten cały burdel pod nazwą BGN. W ostatnim czasie sprawcy przekrętów zostali aresztowani, kilka skandalicznych operacji reprywatyzacyjnych wstrzymano, ale mnóstwa wyrządzonych szkód materialnych – pomijając krzywdy ludzkie – już się nie da naprawić.

Andrzej Waltz nie zadeklarował sam z siebie zwrotu wspomnianego miliona złotych do kasy miasta, ale zapewnił, że zmuszony do tego decyzją administracyjną na pewno tak uczyni. Poniekąd słusznie wskazał też, że liczne nieporozumienia na tle reprywatyzacyjnym wynikają przede wszystkim z braku właściwej ustawy. Przez ostatnie ćwierć wieku panował taki trend, że trzeba zwracać prawowitym właścicielom nieruchomości zabrane im tuż po wojnie na mocy tzw. dekretu Bieruta. I krok po kroku tak czyniono, popełniając przy okazji wiele błędów. Faktycznie na reprywatyzacji dorobiła się mała grupa cwaniaków-wydrwigroszy, mająca dojścia do BGN i innych komórek stołecznego ratusza. W ogólnym zamęcie już nikt nawet nie mówi o stowarzyszeniu Dekretowiec, walczącym o zwrot mienia tym, którzy mają rzeczywiste prawo własności. Obecna władza państwowa w ogromnym stopniu przywraca myślenie z czasów socjalizmu, żeby się przypodobać najbiedniejszym warstwom społeczeństwa. Jedni woleliby więc, żeby na Noakowskiego 16 wszystko zostało po staremu i żeby cokolwiek zaniedbaną kamienicę nadal zamieszkiwali ubodzy lokatorzy, płacący symboliczny czynsz i klękający w podwórzu-studni przed (dziś już zabraną) figurką Matki Boskiej. Innym podoba się, że w stanie obecnym kamienica nabrała elegancji, a cena metra kwadratowego w tamtejszych lokalach jest nieporównanie wyższa.

Przez wiele lat proces reprywatyzacji toczył się nieprzerwanie pod egidą kolejnych partii rządzących w Warszawie i nikt się nie przejmował lokatorami wyrzucanymi na bruk ani nie współczuł prawowitym właścicielom nieruchomości daremnie dobijającym się o zwrot majątku. Czy teraz cokolwiek się w tej materii zmieni? Wierzmy, że tak właśnie będzie.

MACIEJ PETRUCZENKO
PASSMITA
naczelny@passa.waw.pl

ZUS ZAKŁAD UBEZPIECZEŃ SPOŁECZNYCH

Lekcje z ZUS

W 121 szkołach województwa mazowieckiego ponad 4600 uczniów zmierzyło się z testem o emeryturach, składkach i prowadzeniu firmy. W całej Polsce odbył się szkolny etap Olimpiady „Warto wiedzieć więcej o ubezpieczeniach społecznych". Wcześniej młodzi ludzie uczestniczyli w Lekcjach z ZUS, czyli zajęciach dotyczących emerytur, ubezpieczeń, zasiłków oraz zasad prowadzenia własnej firmy.

Uczniowie z CLVI Liceum Ogólnokształcącego Integracyjnego „Przy Łazienkach Królewskich" w Warszawie

Szkoły wyłonią teraz po trzech uczniów, którzy później będą rywalizować jako zespoły. Dwadzieścia najlepszych drużyn z województwa mazowieckiego, weźmie w marcu udział w etapie wojewódzkim olimpiady. Zwycięski zespół w kwietniu 2018 r. pojedzie na Finał Olimpiady do Centrali Zakładu Ubezpieczeń Społecznych.

Olimpiadzie patronują:
Ministerstwo Edukacji Narodowej
oraz Ministerstwo Pracy i Polityki Społecznej

Prawo i my

Niedługo Święta i większość z nas stara się zakupić prezent dla swoich bliskich. Zdarza się jednak, że prezent nie był tym wymarzonym. Czy można zwrócić do sklepu zakupioną rzecz dlatego, że nie podoba się obdarowanemu i odzyskać wpłacone pieniądze?

Jeśli rzecz zostanie zakupiona w sklepie stacjonarnym (np. w butiku w galerii handlowej) to zgodnie z obowiązującymi od dnia 25 grudnia 2014 r. przepisami ustawy o prawach konsumenta, kupujący nie ma możliwości zwrotu sprzedawcy zakupionej rzeczy tylko z tego powodu, iż okazuje się ona być niepotrzebna lub przestała podobać się. Zasadą jest, iż zakupiona rzecz może zostać zwrócona tylko w sytuacji gdy ma wady. Zwrot wadliwej rzeczy nie oznacza jednak dla kupującego zwrotu zapłaconych za rzecz pieniędzy. Kupujący może w pierwszej kolejności, domagać się naprawy wadliwej rzeczy przez sprzedawcę albo jej wymiany na nową. Możliwość zwrotu wadliwej rzeczy sprzedawcy, połączonej ze zwrotem zapłaconej ceny kupującemu, uzależniona jest od spełnienia się kilku przesłanek, co w rzeczywistości nie jest częste. Niektórzy sprzedawcy, dopuszczają możliwość zwrotu towaru niewadliwego, na ściśle określonych warunkach, ale jest to jedynie przejaw ich dobrej woli. Należy pamiętać aby informację sprzedawcy przeczytać uważnie i do końca. Sprzedawca często bowiem wskazuje, iż towar można zwrócić, ale w zamian kupujący nie otrzyma zwrotu pieniędzy lecz możliwość wymiany zwracanej rzeczy na inną, w równej cenie.

Jeśli rzecz zakupiona zostanie drogą elektroniczną (np. w sklepie internetowym, za pomocą platformy allegro) to mamy do czynienia z tzw. umową na odległość. Kupujący może w terminie 14 dni od dnia odbioru rzeczy (choć istnieją wyjątki od zasady) odstąpić od umowy, bez podawania przyczyn. Aby to uczynić kupujący zobligowany jest złożyć sprzedawcy oświadczenie o odstąpieniu od umowy (najlepiej pisemne) i zwrócić mu rzecz lub przekazać ją wskazanej upoważnionej osobie, nie później niż w ciągu 14 dni od dnia, w którym odstąpił od umowy, chyba że sprzedawca zaproponował, że sam odbierze rzecz. Do zachowania terminu wystarczy nadanie przesyłki do sprzedawcy przed upływem 14 dni. Sprzedawca zobowiązany jest nie później niż w ciągu 14 dni, od daty otrzymania oświadczenia kupującego o odstąpieniu od umowy, zwrócić mu wszystkie dokonane przez niego płatności, w tym koszty dostarczenia rzeczy (najtańszym spośród zawartych w ofercie sprzedawcy sposobów jej dostarczenia). Pieniądze powinny być zwrócone kupującemu w taki sam sposób w jaki otrzymał je sprzedawca (np. przelewem) chyba, że kupujący wyraźnie zgodził się na inny sposób zwrotu, który nie wiąże się dla niego z żadnymi kosztami. Sprzedawca może wstrzymać się ze zwrotem pieniędzy do chwili otrzymania rzeczy lub dostarczenia przez kupującego dowodu jej odesłania

Skorzystania z prawa odstąpienia nie uniemożliwia rozpakowanie rzeczy czy jej uszkodzenie rzeczy przez kupującego. Jeśli rzecz będzie uszkodzona sprzedawcy należało będzie się od kupującego odszkodowanie.

Należy pamiętać, iż ustawa o prawach konsumenta wprowadza listę 13 wyjątków od prawa kupującego do odstąpienia od umowy. Co ważniejsze wskazana powyżej możliwość odstąpienia od umowy dotyczy tylko kupujących będących konsumentami.

Magdalena Rogalska - radca prawny

Autorka prowadzi indywidualną Kancelarię Radcy Prawnego na Ursynowie

Współczesne problemy mieszkańców starego budownictwa

Jak wygląda życie bez wind?

Uciążliwy dla mieszkańców problem braku wind w budynkach mieszkalnych staje się coraz bardziej dramatyczny wraz z postępującym procesem starzenia się społeczeństwa. Zamiana mieszkania w takich przypadkach wydaje się najprostszym rozwiązaniem, ale z powodu ograniczonych środków finansowych oraz uwarunkowań społecznych i bytowych, okazuje się często nie możliwa do zrealizowania.

Przeprowadzka nie zawsze spotyka się z aprobatą osób dotkniętych ograniczeniem mobilności ze względu na konieczność nagłej zmiany infrastruktury i środowiska wraz z przeniesieniem całego dobytku. Dlatego osoby takie gorączkowo poszukują różnych sposobów na poprawę swojej sytuacji i zwracają się o pomoc do wielu urzędów i instytucji społecznych, a także bezpośrednio do naszej firmy - powiedział inż. Tadeusz Trudnowski, założyciel i prezes spółki „Winda-Warszawa", która rozpoczęła swoją działalność w 1992 r. od konserwacji dźwigów osobowych na terenie Ursynowa, a obecnie jest czołowym polskim producentem urządzeń dźwigowych.

- Jakie ograniczenia architektoniczne i konstrukcyjne, z punktu widzenia firmy dźwigowej, są najczęściej spotykane w starym budownictwie?

- Problem dotyczy głównie typowych budynków mieszkalnych wybudowanych w latach 1960-1990, kiedy to ze względów oszczędnościowych dopuszczano do użytkowania nawet pięciokondygnacyjne bloki bez wyposażania ich w windy. Największym mankamentem tych budynków jest brak komunikacji poziomej między klatkami schodowymi oraz konstrukcja schodów, bez wolnej przestrzeni (duszy klatki schodowej) między ciągami komunikacyjnymi, co uniemożliwia zamontowanie windy wewnętrznej. Ponadto usytuowanie spoczników schodów na półpiętrze utrudnia korzystanie z windy osobom na wózkach inwalidzkich w przypadku zainstalowania windy zewnętrznej.

- Czy obecnie podejmowane próby rozwiązania problemów z transportem pionowych w starym budownictwie są skuteczne?

- Praktycznie problem transportu pionowego w istniejących budynkach, ze względu na wspomniane wcześniej ograniczenia architektoniczne, realizuje się poprzez zainstalowanie **windy zewnętrznej**, powszechnie nazywana windą panoramiczną, zamontowanej w szybie stalowym obłożonym szkłem. Rozwiązanie takie jest nieefektywne¸ ponieważ zapewnia transport pionowy wyłącznie mieszkańcom jednej klatki schodowej. Jest to również bardzo drogie przedsięwzięcie, gdyż wymaga stosowania materiałów odpornych na działanie zmiennych warunków atmosferycznych, a szyb musi być obłożony szkłem bezpiecznym (wielowarstwowym z folią). Winda zbudowana zgodnie z wszelkimi wymaganiami norm i odporna na zjawiska atmosferyczne, a także posiadająca wysokie walory estetyczne jest dość kosztowna. Cena takiego urządzenia oscyluje w granicach 200.000 złotych.

- Czy istnieją zatem jakieś alternatywy dla dość dużej inwestycji, jaką jest dobudowa windy zewnętrznej?

- Rozwiązaniem alternatywnym mogą być na przykład **platformy dla niepełnosprawnych.** Mimo podobnego wyglądu są to jednak urządzenia wytwarzane według innych norm, niż windy, w związku z czym wymagają mniej funkcji i zabezpieczeń. Platformy te posiadają również bardzo istotne mankamenty i ograniczenia, więc niestety nie można nazwać tego rozwiązania idealnym.

- Jakie konkretnie wady posiadają platformy dla niepełnosprawnych

- Przede wszystkim jest to ich mała prędkość (nie może przekroczyć 0,15m/s) i niska wydajność przewozowa z powodu ograniczonej liczby załączeń, a także niewielki udźwig (maksymalnie 300 kg), ponieważ z założenia platformy przeznaczone są tylko dla osób na wózku inwalidzkim, ewentualnie z jednym opiekunem. Urządzenia takie najczęściej wyposażone są w platformę obudowaną barierkami lub - w wersji droższej - posiadają kabinę pełnościenną z drzwiami automatycznymi. Całość wykonana jest jako konstrukcja samonośna obudowana najczęściej szkłem bezpiecznym.

- Często bywa tak, że mniejsze Spółdzielnie czy Wspólnoty Mieszkaniowe dysponują niewielkim budżetem, który mogłyby przeznaczyć na tego typu inwestycje. Czy rynek oferuje takie rozwiązania, które nie będą drenować kieszeni, np. platformy o prostszej i tańszej konstrukcji?

- Niewątpliwie korzystnym cenowo rozwiązaniem są **platformy przy balkonowe**, których istota polega na dojazdach platformy do drzwi zainstalowanych do barierek balkonów. Producenci oferują takie platformy w wersji bez szybu i prowadnicami zamocowanymi do ściany elewacyjnej budynku, co psuje estetykę oraz utrudnia korzystanie w miesiącach zimowych. Z tego względu w Polsce raczej nie stosuje się tego typu urządzeń. Kluczową zaletą tego rozwiązania jest dostęp do platformy z poziomu mieszkania, a nie z półpiętra.

- Czy, Pana zdaniem, istnieje „złoty środek" między ceną, a funkcjonalnością tego typu urządzeń?

- Oceniając poszczególne rozwiązania, należy brać pod uwagę wiele aspektów, począwszy od kosztów inwestycji po akceptację społeczną, a także walory estetyczne itd. Odnośnie porównania pod względem kosztów poszczególnych rozwiązań, jednoznacznie wynika, że najdroższa jest winda zewnętrzna w pełni zgodna z aktualnymi normami w konstrukcji samonośnej obudowanej szkłem bezpiecznym i wykonana w wersji zapewniającej niezawodne działanie w typowych dla Polski warunkach atmosferycznych. Mimo to nie jest rozwiązaniem idealnym, ponieważ przystanki usytuowane są najczęściej na półpiętrach, a nie na poziomach mieszkań. Ponadto trudno byłoby zaakceptować kilka wind z szybami zewnętrznymi na jednej ścianie budynku oraz koszty ich zainstalowania.

Przykład realizacji dobudowy windy zewnętrznej w konstrukcji samonośnej obudowanej szkłem

Z kolei **platformy dla niepełnosprawnych** z założenia przeznaczone są do transportu osób poruszających się na wózkach inwalidzkich, dlatego posiadają uproszczoną konstrukcję (w podstawowej wersji jest to platforma obudowana barierkami z rurek). Platformy charakteryzują się niską prędkością przemieszczania się oraz ograniczoną częstością załączeń, dlatego nie sprawdzają się w budynkach o większym natężeniu ruchu. Do zainstalowania na zewnątrz budynku platformy muszą podobnie jak normalne windy posiadać szyb samonośny w obudowie pełnościennej (jeżeli zastosowano szkło bezpieczne). Stosowane są również platformy wyposażone w kabiny z drzwiami automatycznymi ale jest to wersja znacznie droższa.

- Czy panujący w naszym kraju klimat stanowi duży problem w kwestii- doboru konstrukcji i parametrów urządzeń, które muszą być przystosowane do tych warunków?

- Należy wyraźnie zaznaczyć, że niestety prawie w ogóle nie spotyka się platform fabrycznie przystosowanych do warunków atmosferycznych występujących w Polsce. Ponieważ sprowadzane są najczęściej z krajów Europy południowej, gdzie zostały zaprojektowane do funkcjonowania w zupełnie innych warunkach klimatycznych. Platformy mimo swych wad i ograniczeń są dość powszechnie stosowane, ponieważ są tańsze od wind o 20, a nawet 40%. Ponadto zdarza się, że instalatorzy w celu obniżenia kosztów dostawy sprowadzają urządzania fabrycznie przeznaczone do instalowania wewnątrz budynków, a nie na zewnątrz.

- W rzeczywistości często spotkać się można z urządzeniami, które ulegają nieustannym awariom i nie funkcjonują tak jak powinny. Dlaczego tak się dzieje?

- Najczęstszą przyczyną dużej awaryjności tych urządzeń jest niewłaściwie dobrany zespół napędowy, gdyż nie powinien zawierać olejów ani smarów, ponieważ zimą zamarzają. Głównie właśnie z tego powodu platformy instalowane na zewnątrz budynków mają złą opinię. Natomiast rzeczywistość jest taka, że praktycznie nie ma na rynku europejskim platform w pełni odpornych na zmienne warunki atmosferyczne i korozje, przy jednoczesnym zapewnieniu wieloletniej bez awaryjnej eksploatacji.

- Czy według Pana, istnieją realne szanse, aby rozwiązać coraz powszechniejszy w Polsce problem seniorów i osób niepełnosprawnych uwięzionych w budynkach bez wind?

- Problem transportu osób niepełnosprawnych w budynkach kilku piętrowych bez windy jest lokalnym polskim utrapieniem, ponieważ w innych krajach europejskich w budynkach powyżej dwóch kondygnacji obligatoryjnie montowano windy (nie dotyczy budynków starych i zabytkowych). Jest to ogromny problem społeczny, który dotychczas nie doczekał się prostego i w miarę taniego rozwiązania akceptowalnego przez większość mieszkańców tych bloków.

Iskierką nadziei może być koncepcja, polegająca na zainstalowaniu urządzenia uniwersalnego, które obsługiwałoby kompleksowo cały blok mieszkalny. Jednakże realizacja tego projektu wymaga poważnych nakładów finansowych, a przede wszystkim akceptacji mieszkańców. Mając na uwadze ogromny problem społeczny, grupa inżynierów praktyków przy wsparciu naukowców z Politechniki Warszawskiej jest gotowa podjąć takie wyzwanie.

Rozmawiał YBY

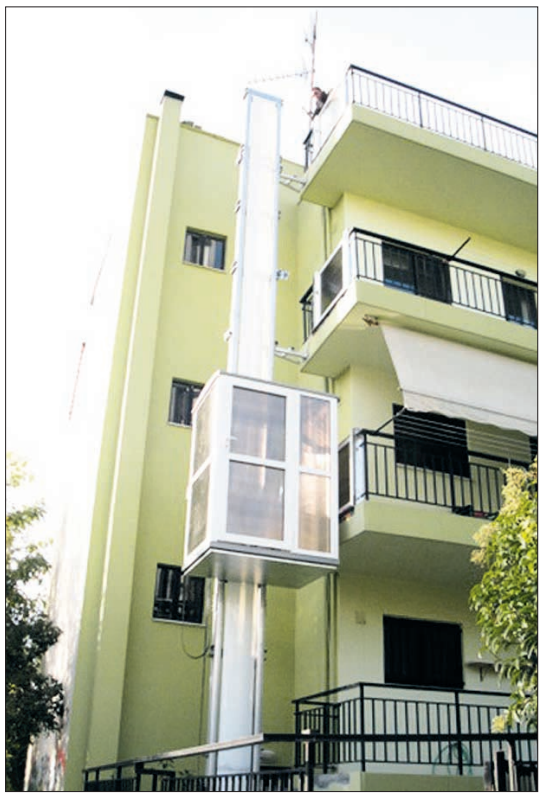

Platformy sprowadzane z krajów Europy południowej niestety nie znajdują praktycznego zastosowania w polskiej strefie klimatycznej

SŁUCH nieIDEALNY

SŁUCH STATYSTYCZNIE

Zgodnie z wynikami Narodowego Spisu Powszechnego problem niedosłuchu dotyczy w Polsce ponad 6 mln osób. Niemal połowa osób po 50. roku życia ma kłopoty ze zrozumieniem rozmowy w hałasie, a wśród osób starszych na niedosłuch cierpi aż 74% badanych. Niedosłuch nie jest już wyłącznie domeną seniorów, dotyka także młodzież i małe dzieci. Co czwarty polski nastolatek ma kłopoty ze słuchem – wynika z danych zebranych podczas Narodowego Testu Słuchu.

Dlaczego słyszymy coraz gorzej?

Pierwszą przyczyną nabytego niedosłuchu jest starzenie się społeczeństwa, co jest procesem nieuniknionym. Drugim powodem jest wszechobecny hałas: godziny spędzone ze słuchawkami w uszach, spacery po ruchliwych i gwarnych ulicach, harmider podczas koncertów i imprez, praca w fabryce przy głośno pracujących urządzeniach.

Światowa Organizacja Zdrowia szacuje, że aż 1/10 ludzi na całym świecie jest codziennie narażona na uciążliwe dźwięki, które powodują stałą degradację słuchu.

NADSTAW USZU

Twoi bliscy irytują się, że zbyt głośno oglądasz telewizję? Masz wrażenie, że Twoi rozmówcy mówią niewyraźnie przez telefon? Słyszysz dźwięk w głośnym otoczeniu, ale nie jesteś w stanie zlokalizować jego kierunku? Odczuwasz brzęczenie, bądź szumienie w uszach?

SŁUCH POD LUPĄ

Ludzki układ słuchowy jest bardzo złożony, a gdy zaczyna szwankować, nie wystarczy po prostu założyć dowolny aparat słuchowy, włączyć go i ustawić głośność. Aby jak najlepiej wykorzystać słuch, należy zacząć od wizyty u specjalisty. Zbada on słuch, wypyta o styl życia i wspólnie z pacjentem znajdzie najlepsze rozwiązanie. Badanie słuchu jest **bezbolesne, bezinwazyjne i szybkie,** a wiele gabinetów akustyki słuchu wykonuje je **bezpłatne.** Często skutecznym rozwiązaniem otwierającym drzwi do świata dźwięków, które wydawały się bezpowrotnie utracone, może okazać się aparat słuchowy.

APARAT NIE TAKI STRASZNY

W Polsce aparaty słuchowe, bez względu na wiek są refundowane. Współczesne aparaty słuchowe to maleńkie cuda techniki. Ich czułe mikrofony koncentrują się na mowie, jednocześnie wytłumiając hałasy otoczenia. Mogą one być regulowane za pośrednictwem smartfona, współpracują z wieloma innymi urządzeniami elektronicznymi, z których korzystamy na co dzień. Są prawie niewidoczne lub zminiaturyzowane do eleganckich i estetycznych kształtów, a ich obsługa jest bardzo prosta.

Aparaty słuchowe dopasowane do możliwości słuchowych i potrzeb pacjenta pomagają słyszeć optymalnie w różnych sytuacjach i w każdych warunkach akustycznych. Ich noszenie powoduje mniejszy wysiłek słuchowy, łatwiejsze zapamiętywanie oraz lepsze rozumienie mowy nawet w głośnym otoczeniu. Pozwalają również zlokalizować źródło dźwięku, co znacznie podnosi bezpieczeństwo użytkowników.

Noszenie ich zapobiega dalszej degradacji słuchu, zwiększa komfort słyszenia, a tym samym funkcjonowania osób niedosłyszących. Zaczynają czuć się bezpieczniej, wraca ich pewność siebie oraz radość życia.

Na naszym słuchu polegamy w wielu istotnych sytuacjach życiowych, dlatego nie zapominajmy go cenić i dbać o niego.

KOMPLEKSOWE
BADANIA SŁUCHU
Współpraca z NFZ
25 lat tradycji
22 gabinety w Warszawie
400 lokalizacji w Polsce
Tysiące zadowolonych pacjentów
Zapraszamy do naszych gabinetów na BEZPŁATNE badania słuchu
SŁUCHMED APARATY SŁUCHOWE
Oddziały w Warszawie:
ul. Pasaż Ursynowski 7 lok. usługowy U16 Tel. 882-191-928
ul. Jadźwingów 9 Tel. (22) 299-15-45 535-760-012
ul. Wołoska 137 Szpital MSW, bud.A, parter Tel. (22) 353-06-20 668-139-015
ul. Bobrowiecka 9 Akademickie Centrum Medyczne Tel. (22) 826-53-31

Testowali wiedzę o Ursynowie

W ubiegłą niedzielę, 3 grudnia , w Multikinie Ursynów odbył się Wielki Quiz Wiedzy o Ursynowie. Organizatorem wydarzenia był Urząd Dzielnicy Ursynów. Ile jest zbiorników wodnych na Ursynowie? W której ursynowskiej szkole nie ma prac domowych? Kto był pierwszym burmistrzem gminy Ursynów? Te i wiele innych pytań padło podczas pierwszego Wielkiego Quizu Wiedzy o Ursynowie.

Mieszkańcy i sympatycy dzielnicy na zakończenie obchodów 40-lecia naszej „małej ojczyzny" sprawdzili swoją wiedzę na jej temat, świetnie się przy tym bawiąc. Wielki Quiz Wiedzy o Ursynowie odbył się w imielińskim Multikinie. Mimo wczesnej pory i niesprzyjającej aury, grono ursynowian zdecydowało się wziąć udział w zmaganiach i zweryfikować swoją wiedzę na temat Dzielnicy.

Na laureatów czekały atrakcyjne nagrody – uczestnicy walczyli o cztery pierwsze miejsca, za które nagrodami były odpowiednio: tablet, aparat fotograficzny, ekspres do kawy i słuchawki bezprzewodowe. Quiz poprowadził Filip Chajzer – znany i lubiany przez tysiące Polaków dziennikarz i prezenter telewizyjny, prywatnie związany z Ursynowem. Spędził tu dzieciństwo i mimo że obecnie mieszka gdzie indziej, ma do tych okolic wyjątkowy sentyment, przez co – jak sam powiedział – bywa u nas niemal codziennie.

Konkurs otworzył wiceburmistrz Dzielnicy Ursynów Łukasz Ciołko. Życzył uczestnikom szczęścia i przypomniał najważniejsze wydarzenia mijającego, jubileuszowego roku, między innymi najdłuższe w historii Dni Ursynowa i bardzo popularne wśród mieszkańców potańcówki, których w 2017 było aż dziewięć.

Wielki Quiz Wiedzy o Ursynowie okazał się bardzo emocjonującym podsumowaniem obchodów 40-lecia. Zawodników wyłonił prowadzący dzięki wstępnym pytaniom, na które poprawna odpowiedź dawała przepustkę do kolejnego etapu. Pytania, których na Quiz przygotowano 298, losował nieoceniony Miś Ursynek. Szesnastu najlepszych, wśród których znaleźli się ursynowianie w każdym wieku – emeryci, dorośli, młodzież, a nawet jeden uczeń szkoły podstawowej (!) – dalej walczyli ze sobą w parach, a do kolejnych etapów przechodzili ci, którzy jako pierwsi poprawnie odpowiedzieli na więcej pytań. Po zaciętej, ale odbywającej się w przyjacielskiej atmosferze rywalizacji zwycięzcą Wielkiego Quizu Wiedzy o Ursynowie został ursynowianin od urodzenia Andrzej Dudziec, który studiował i w Szwecji i Szwajcarii, ale jednak jego ukochanym miejscem na ziemi jest Ursynów. Drugie miejsce zajęła Danuta Włodarczyk, trzecie – Marta Szczepłek, a czwarte – Anna Górecka.

Laureaci otrzymali zasłużone nagrody, a pozostali uczestnicy zestawy upominków. Filip Chajzer i wiceburmistrz Łukasz Ciołko zgodnie stwierdzili, że Wielki Quiz Wiedzy o Ursynowie oraz Wielka Parada – wydarzenia, które po raz pierwszy zorganizowano w mijającym jubileuszowym roku – powinny stać się tradycją naszej dzielnicy.

Test wiedzy o Ursynowie składający się z 40 pytań jest dostępny na stronie internetowej www.ursynow.pl.

Można już składać projekty BP na 2019 rok

Można już składać projekty do Budżetu Partycypacyjnego na 2019 rok. Na realizację pomysłów mieszkańców przeznaczono 6 500 000 zł. Projekty można zgłaszać do 22 stycznia 2018 r. Aby ułatwić mieszkańcom składanie wniosków, Urząd Dzielnicy Ursynów zaprasza na maratony pisania projektów. Dla mieszkańców przygotowano także specjalną animację pokazującą jak złożyć wniosek.

Weekend z Budżetem Partycypacyjnym na Ursynowie:

- **MARATON PISANIA PROJEKTÓW** w sobotę 9 grudnia 2017, godz. 13.00-17.00 Urząd Dzielnicy Ursynów al. KEN 61 (metro Imielin) sala J.U. Niemcewicza. (Następny maraton odbędzie się w sobotę 20 stycznia 2018, godz. 13.00-17.00 w ratuszu).
- **PUNKT INFORMACYJNY** w czasie Ursynowskich Mikołajek z klockami LEGO w niedzielę 10 grudnia, godz. 11.00-16.00 w Arenie Ursynów przy ul. Pileckiego 22.

Projekty można zgłaszać wypełniając przeznaczony do tego FORMULARZ:

- internetowo za pośrednictwem www.twojbudzet.um.warszawa.pl
- papierowo przy stanowiskach nr 1-5, wcześniej wciskając literkę „B" w Q-matic (system obsługi klienta) w sali obsługi mieszkańców ursynowskiego ratusza (al. KEN 61, metro Imielin) w godz. 08.00 – 16.00 (w poniedziałki do 18.00).

Animacja pokazująca jak złożyć wniosek jest dostępna na stronie internetowej www.ursynow.pl

- Kolejne edycje budżetu partycypacyjnego zmieniają na lepsze naszą dzielnicę. Wierzę, że także i w tym roku mieszkańcy zgłoszą ciekawe i potrzebne projekty, które przyczynią się do pozytywnych zmian w naszej dzielnicy – zachęca burmistrz Ursynowa Robert Kempa.

Weekend pełen świątecznych atrakcji

W najbliższy weekend dla najmłodszych mieszkańców dzielnicy przygotowano dwa świąteczne wydarzenia - wstęp wolny.

Mikołajkowe Cuda - w sobotę 9 grudnia od godz. 11.00 do 16.00 Dzielnicowy Ośrodek Kultury Ursynów (ul. Kajakowa 12b) zaprasza na niezwykłe świąteczne wydarzenie. Tego dnia na naszych gości będzie czekać wiele atrakcji i niespodzianek. Zaplanowano wspólne malowanie bombek, a także stworzenie specjalnych Świątecznych Kartek. Super pamiątką z tego wyjątkowego popołudnia będą zdjęcia ze Świątecznej Fotobudki. Na miłośników gier VR czeka specjalny pokaz. Oczywiście głównym bohaterem imprezy będzie Św. Mikołaj.

Ursynowskie Mikołajki 2017 - w niedzielę, 10 grudnia br., w godzinach 11.00 – 16.00 Urząd Dzielnicy Ursynów zaprasza najmłodszych do Areny Ursynów przy ul. Pileckiego 122. W tym roku organizowane przez Urząd Dzielnicy Ursynów Ursynowskie Mikołajki będą wyjątkowe, bo z klockami LEGO.

- Magiczny czas świąt to okres radości i zabawy. W najbliższy weekend zapraszam zarówno do Areny Ursynów jak i do Dzielnicowego Ośrodka Kultury, gdzie na najmłodszych mieszkańców naszej dzielnicy czeka jak zwykle dużo atrakcji – zachęca Robert Kempa, burmistrza Ursynowa.

Wyprzedaż 2017.

Rabat do 18 000 zł.

Przyjdź do nas i wybierz swojego Volkswagena.

Autoryzowany Dealer **Rowiński-Wajdemajer**

Piaseczno k. Warszawy, ul. Armii Krajowej 22, tel. (22) 726 26 00, www.rowinski-wajdemajer.vw.pl

Volkswagen

W zależności od wariantu i wersji zużycie paliwa w cyklu łączonym od 3,4 do 7,1 l/100 km, emisja CO_2 od 89 do 165 g/km (dane na podstawie świadectw homologacji typu). Informacje dotyczące odzysku i recyklingu pojazdów wycofanych z eksploatacji na stronach: http://www.vw-group.pl/grupa-vgp/ekologia/recykling-pojazdow/.

Wystrzałowy prezent pod choinkę!

WCS Falcon, co to takiego?

WCS Falcon, czyli Warszawskie Centrum Strzeleckie Falcon to nowa, mała, kameralna, ekskluzywnie wykończona strzelnica, mieszcząca się w samym sercu warszawskiego Ursynowa. W miejscu, gdzie wielu z gości, którzy ją odwiedzili, nie mogło uwierzyć, iż w środku osiedla, w biurowcu, w sąsiedztwie restauracji, sklepów czy prywatnych przychodni lekarskich może się znajdować profesjonalna taki obiekt.

Co oferuje WCS Falcon?

Strzelnica Falcon oferuje cztery tory strzeleckie: dwa po 15 m i dwa po 25 m z możliwością ustawienia tarcz na dystansach: 5, 10, 15, 20, 25 metrów lub też na życzenie klienta z opcją jednostajnego zbliżania bądź oddalania celu, czyli symulacją strzelania "w ruchu".

Dodatkowo do dyspozycji strzelających jest stale powiększający się arsenał broni, zaczynając od małokalibrowej (tzw sportowej o kalibrze .22LR), poprzez broń krótką (pistolety, rewolwer i PRL-owski klasyk), pistolety maszynowe (popularne, nowoczesne i legendarne) oraz karabinki samopowtarzalne (również: legendarne, nowoczesne i unikatowe), a na strzelbach gładkolufowych kończąc (do wyboru: klasyk lub wersja po tuningu) – w sumie 23 jednostki broni do wyboru.

Wizytówką naszej strzelnicy są profesjonalni i rzetelni instruktorzy, którzy w sposób kompleksowy zadbają o mile, a przede wszystkim bezpiecznie spędzony czas na naszej strzelnicy (o wspomnianych zaletach naszych instruktorów można przeczytać choćby w komentarzach i opiniach klientów na naszej zakładce Facebooka).

W porównaniu z innymi strzelnicami w Warszawie i okolicach Falcon wydaje się być bardzo małym obiektem.

Rzeczywiście – tylko cztery stanowiska strzeleckie (tzw tory) to niewiele, jednak zgodnie z naszą dewizą "nie ilość a jakość się liczy", staramy się w ten właśnie sposób pozyskać naszych klientów. Niewielką kubaturę naszej strzelnicy postrzegamy raczej jako zaletę, a nie wadę. Proszę sobie wyobrazić, że dokonując rezerwacji na naszym obiekcie, w zasadzie każdy klient zapewnia sobie indywidualne strzelanie w kameralnych, wręcz przyjacielskich warunkach i to wszystko pod opieką profesjonalnych instruktorów, którzy w przeważającej większości wywodzą się ze służb mundurowych (policja, straż graniczna itp.).

Co u innych jest wartością ponadstandardową, a co za tym idzie dodatkowo płatną, u nas pozostaje standardem, zawartym w podstawowym przygotowaniu do rozpoczęcia przygody z bronią palną. Nie zbywamy klienta, który pragnie dowiedzieć się czegoś więcej o budowie i konstrukcji broni czy poznać zasady jej prawidłowej obsługi, ponieważ na naszej strzelnicy wiedza dodatkowo płatna to wiedza z zakresu strzelań bojowych-dynamicznych, tj. w jednostkach specjalnych.

Cena za czas spędzony na naszej strzelnicy to cena za bezpieczną i miłą zabawę z bronią pod okiem instruktorów poświęcających swój czas, wiedzę i doświadczenie każdemu klientowi indywidualnie, bez patrzenia na ilość wystrzelanej przez klienta amunicji. I tym właśnie chcemy przyciągnąć zainteresowanych strzelaniem – "takim trochę inaczej".

Dla kogo WCS Falcon? O jakiej grupie klientów myślimy?

Oczywiście, jesteśmy otwarci dla wszystkich. Oferujemy zarówno możliwość strzelania indywidualnego, jak i organizację niewielkich imprez okolicznościowych. Mamy specjalną ofertę przeznaczoną dla najmłodszych (nasz najmłodszy strzelec to ośmiolatek, którego "za zgodą opiekunów" ustawiliśmy również do AKMS 7,62x39 i efektem finalnym była ogromna radość dziecka z ekscytującego doświadczenia, wysokiego poziomu adrenaliny i co – jest naszym "FIRST PRIORITY" – bezpieczeństwa). W naszej ofercie są karnety podarunkowe, stanowiące wyjątkowo atrakcyjną formę prezentu. Zamierzamy uruchomić program abonamentów: przy jednorazowej opłacie klient uzyskuje szereg rabatów i zniżek. Jesteśmy otwarci na współpracę z firmami zainteresowanymi rozpoczęciem cyklicznych szkoleń dla swoich pracowników w zakresie pogłębiania i doskonalenia praktycznej wiedzy z zakresu posługiwania się bronią.

Warto podkreślić, że działamy na rynku od niespełna roku i cały czas staramy się rozwijać naszą ofertę, dopasowując się do wymagań klientów (jak to ktoś powiedział w kabarecie: "NASZ KLIENT, NASZ PAN".

Warszawa Ursynów
ul. Migdałowa 4
(budynek Natpollu)
tel. 609 211 112
www.wcsfalcon.pl
info@wcsfalcon.pl
Facebook: Strzelnica Falcon

Ursynowskie Mikołajki z klockami LEGO®

10 grudnia 2017 r. (niedziela)
w godzinach 11.00-16.00
Arena Ursynów ul.Pileckiego 122

- spotkanie ze Św. Mikołajem!
- stanowiska do budowy z klockami LEGO® i figurami 3D
- konsole do gry - ZAGRAJ W NAJNOWSZĄ GRĘ Z SERII LEGO® MARVEL SUPER HEROES 2!
- stanowiska o charakterze sportowym i rekreacyjnym
- paczki dla dzieci (książeczki LEGO® z figurką)
- i wiele innych atrakcji!

ZAPRASZAMY!

Wszystkie atrakcje GRATIS!

*Uwaga! Liczba prezentów dla dzieci ograniczona. Decyduje kolejność przybycia na Mikołajki.

DZIELNICA URSYNÓW M.ST. WARSZAWA
URSYNOW.PL
warszawa.ursynow
40 lat URSYNÓW
URSYNOWSKIE CENTRUM SPORTU I REKREACJI UCSiR
zakochaj się w Warszawie na Ursynowie
FUNDACJA HOSPICJUM ONKOLOGICZNE www.fho.org.pl
LEGO MARVEL SUPER HEROES 2

Charytatywny Puchar Ursynowa w Piłce Nożnej – Gramy dla Kubutka

W najbliższy weekend, (9-10 grudnia) amatorzy futbolu w różnym wieku będą mieli jeszcze okazję rywalizować w wyjątkowych zawodach – „Charytatywnym Pucharze Ursynowa w Piłce Nożnej – Gramy dla Kubutka" który zostanie rozegrany w „Arenie Futbolu" przy ul. Koncertowej 4. Turniej organizowany jest ze środków finansowych Dzielnicy Ursynów, a udział w turnieju jest bezpłatny.

9 grudnia w godzinach 10.00-18.00 odbędą się rozgrywki w kategorii OPEN (osoby pow. 18 lat - przewidziany udział do 24 drużyn), a dzień później w godzinach 15.00-19.00 odbędą się zmagania drużyn składających się z dzieci urodzonych w latach 2007-2008 r. (przewidziany udział do 12 zespołów). Dodatkowe informacje i zgłoszenia: tel: 535 356 577.

Tegoroczna edycja turnieju będzie wyjątkowa – w jego trakcie odbędzie się zbiórka środków na wsparcie rehabilitacji mieszkańca Ursynowa – 2,5 letniego Kubusia Jeżewskiego. Ten radosny chłopiec od urodzenia dzielnie zmaga się z wieloma schorzeniami są to: kraniosynestoza, nadciśnienie tętnicze, refluks żołądkowo-przełykowy, zaburzenia napięcia mięśniowego, opóźnienie rozwoju psychoruchowego, zaburzenia percepcji słuchowej, napady bólowe o niejasnej etiologii, wada układu moczowego. Wsparcie finansowe pomoże mu w walce o usprawnienie codziennego funkcjonowania.

Udział w turnieju jest bezpłatny, natomiast organizatorzy namawiają zgłaszające się do udziału drużyny, do przekazywania darowizn na subkonto Kubusia utworzone przez Fundację Dzieciom "Zdążyć z Pomocą".

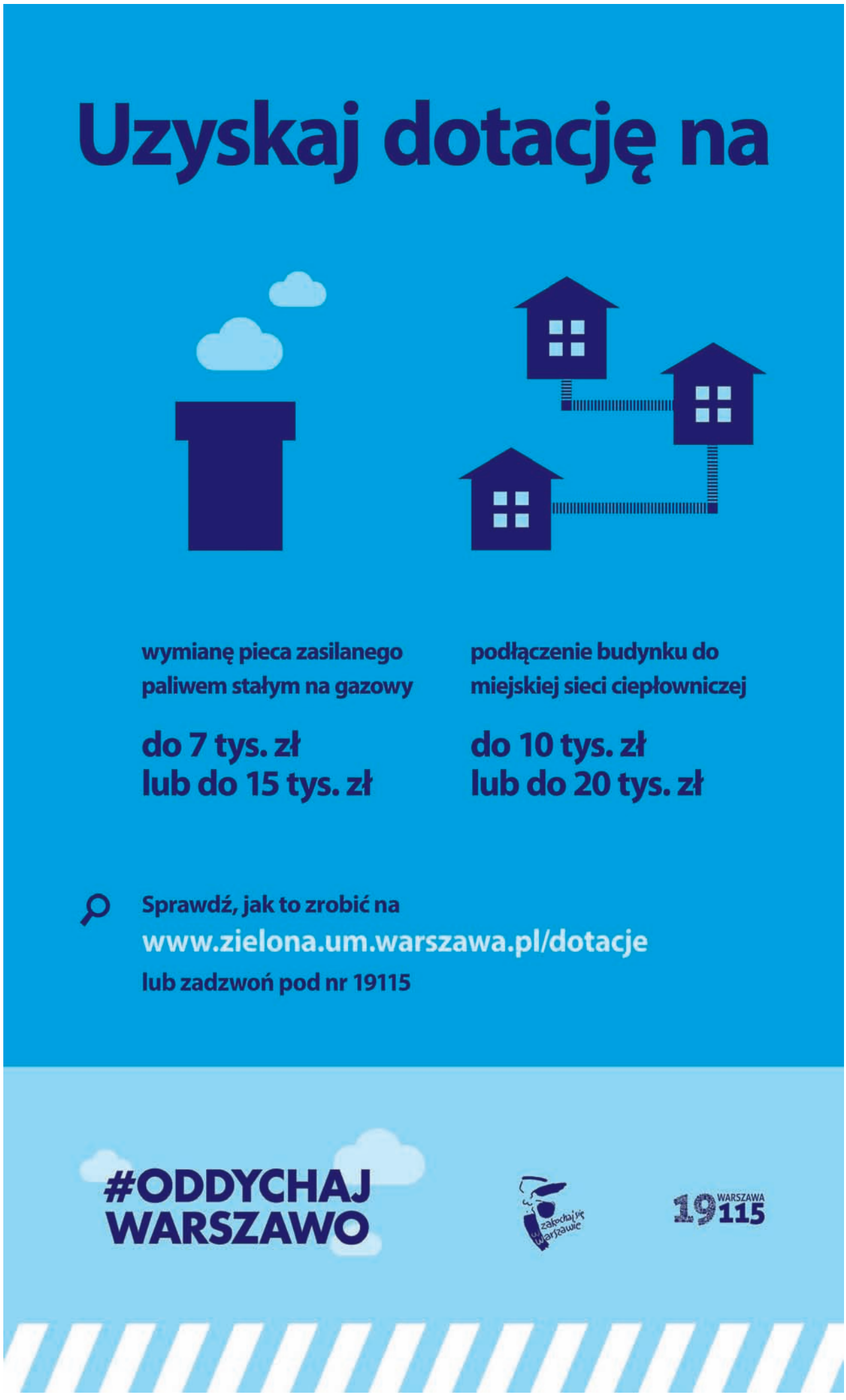

Praca jako Mikołaj w Wigilię

w godzinach 15-21.

Wymagany samochód.

Wynagrodzenie do 600 zł netto.
Kontakt:
praca@mikolaje.pl

OGŁOSZENIE

Spółdzielnia Mieszkaniowa „Przy Metrze"
z siedzibą w Warszawie przy Al. KEN 36 lok U 128
ogłasza:

otwarty pisemny przetarg

na najem lokalu mieszkalnego nr 79 w budynku przy ul. Lasek Brzozowy 18 o pow. 26,58 m2 w Warszawie, stanowiący mienie Spółdzielni, po cenach komercyjnych, na czas oznaczony tj. okres trzech miesięcy od dnia 1 stycznia 2018 r. do dnia 31 marca 2018 r. z możliwością przedłużenia na kolejne 3 miesiące, jednak nie dłużej niż do dnia 30.06.2018 r.

Szczegółowe informacje dotyczące powyższego przetargu można uzyskać na stronie internetowej Spółdzielni
smprzymetrze.pl/przetargi
oraz pod nr **tel. 603 337 330, 223702687**

Spółdzielnia zastrzega sobie prawo unieważnienia przetargów bez podania przyczyny.

BLISKO BLISKICH

Telefon wsparcia dla rodzin i bliskich osób starszych.
Zajmujesz się rodzicami?
Opiekujesz się bliską osobą starszą?

Jeśli Twoi bliscy się starzeją, mają problemy z pamięcią lub demencję (ch. Alzheimera), a Ty nie wiesz co robić?
Jesteś przemęczony, wyczerpany, szukasz pomocy dla siebie i swoich bliskich, potrzebujesz porozmawiać…

ZADZWOŃ

792 810 820*

*koszt połączenia zgodny z taryfą operatora

Telefon czynny jest we **wtorki** w godzinach 17:00 - 20:00
STOWARZYSZENIE SYNTONIA
www.syntonia.org.pl
Projekt Blisko Bliskich jest współfinansowany ze środków m.st. Warszawy.

Konkursy dotacyjne
dla organizacji pozarządowych
w Dzielnicy Ursynów na rok 2018

Ponad 3 mln PLN na sport, kulturę i sprawy społeczne!

SKŁADANIE OFERT:

KULTURA I SPRAWY SPOŁECZNE

Termin składania wniosków upływa **28 grudnia** 2017 r. o godz. 16.00.

SPORT

Termin składania wniosków upływa **3 stycznia** 2018 r. o godz. 12.00.

Dodatkowe informacje na temat konkursów na www.ursynow.pl
oraz na www.ngo.um.warszawa.pl

DZIELNICA URSYNÓW M.ST. WARSZAWA

DZIELNICA URSYNÓW M.ST. WARSZAWA

Ursynowska Jolka

40 lat URSYNÓW

Miejsce wpisania haseł do samodzielnego ustalenia. Dla ułatwienia hasła podzielono na wpisywane poziomo i pionowo. Ujawniono wszystkie spółgłoski "W" występujące w krzyżówce. Litery z ponumerowanych pól utworzą rozwiązanie.

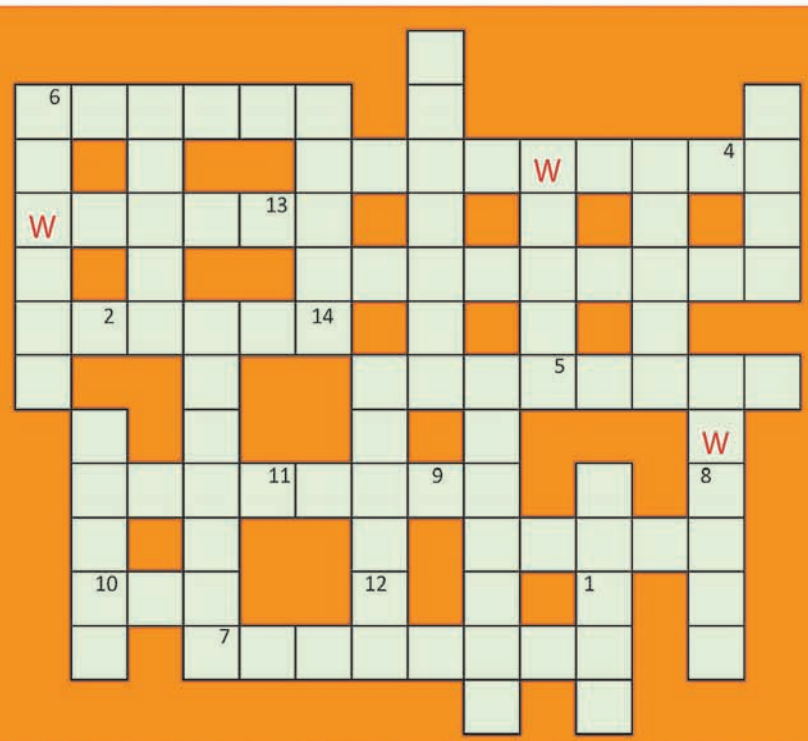

KUPON

1	2	3	4	5	6	7	8	9	10	11	12	13	14

imię i nazwisko

adres mailowy

nr telefonu

POZIOMO:

* pierwszy teatr na Ursynowie (dwa słowa)
* autobus na prąd, kursował ul. Puławską
* Eugeniusz, lekkoatleta, żołnierz, ps. Brok - patron ulicy Natolina
* przy jego ulicy Centrum Onkologii
* Służewiecka, na granicy z Mokotowem
* Kabacki, rezerwat
* tor do agility przy Górce Kazurce, jak stan w USA
* część Ursynowa z Kliniką Koni SGGW
* pseudonim Jana Rodowicza - patrona ulicy miedzy Stokłosami, a SGGW
* największe gołębie w Polsce - w nazwie imielińskiej ulicy

PIONOWO:

* ukochany Eurydyki - patron ulicy na os. Jeziorki Płd.
* uczestniczą w gonitwach na Służewcu
* Zgorzała lub Imielińskie
* Jan, malarz i rysownik, współzałożyciel grupy kapistów
* galeria przy Kościele Wniebowstąpienia Pańskiego
* żółty ptaszek w klatce - patron ulicy w pobliżu Lasu Kabackiego
* kozodój, ptasi patron ulicy
* Poduchowne - część Ursynowa
* ptasie śpiewy w Pyrach
* nogą zamiata w bajeczce J. Porazińskiej
* kryty balkon
* "Ursynowskie..." - festyn ekologiczny związany z recyklingiem
* kot jak dywan

Serdecznie dziękujemy Krystynie Nowak, koleżance i wieloletniemu pracownikowi Wydziału Ochrony Środowiska dla Urzędu Dzielnicy Ursynów za ułożenie krzyżówki o Dzielnicy Ursynów.

Rozwiązanie prosimy wysyłać na adres: promocja@ursynow.pl lub dostarczyć osobiście do Urzędu Dzielnicy Ursynów, al. KEN 61, p. 238.
Na 20 szczęśliwców czekają książki M. Mazura oraz gadżety promocyjne.

SM Służew nad Dolinką ciekawie inwestuje

Ruchome schody do metra!

Spółdzielnia Mieszkaniowa Służew nad Dolinką przygotowuje się do realizacji kolejnej inwestycji mieszkaniowej. Swoistym preludium była przebudowa zewnętrznych schodów prowadzących do stacji metra na schody ruchome dwukierunkowe. To novum, jeśli chodzi o inwestycje realizowane przez spółdzielnie mieszkaniowe.

Władze mokotowskiej spółdzielni postanowiły wyjść naprzeciw swoim mieszkańcom i zaplanowały przebudowanie zewnętrznych schodów prowadzących do stacji metra "Służew" na schody ruchome. Ta wyjątkowa, nie tylko w skali Warszawy, i pożądana, szczególnie przez osoby starsze oraz niepełnosprawne, inwestycja została oddana do użytku w dniu 6 grudnia, jako swego rodzaju mikołajkowy prezent dla spółdzielców z SM Służew nad Dolinką. Ruchome schody powstały w miejsce schodów stałych od strony północno-wschodniego zejścia do stacji metra "Służew". Schody są zadaszone i znacznie poprawiają komfort dostępności kolei podziemnej.

Inwestycja powstała w ramach kompleksowego projektu budowy na terenie nadmetrza nowoczesnego budynku mieszkalnego "Sonata nad Dolinką" u zbiegu al. KEN i ulicy Sonaty. Na zachodniej elewacji budynku zaprojektowano ogólnodostępną zewnętrzną windę, którą mieszkańcy zjadą bezpośrednio do poziomu wejścia na stację metra "Służew". Docelowo zarówno uruchomione już schody ruchome, jak i mająca powstać winda, zastąpią funkcje komunikacyjne istniejącej obecnie pochylni, którą mieszkańcy schodzą do metra od strony wschodniej. Użytkowanie pochylni, zwłaszcza w okresie jesienno-zimowym, jest utrudnione, szczególnie dla osób starszych i z niepełnosprawnościami ruchowymi. – W okresie zimowym zadaszone ruchome schody będą funkcjonować na wolnych obrotach, by mechanizm nie zamarzł –zapowiada Grzegorz Jakubiec, prezes zarządu SM Służew Nad Dolinką. – Wiosną, latem i jesienią włączać się będą automatycznie po wejściu na nie osoby bądź kilku osób. Koszt budowy ruchomych schodów, w całości pokryty przez SM „Służew nad Dolinką", to ponad 1,6 mln złotych.

W uroczystości oddania nowej inwestycji do użytku wzięli m. in. udział: przedstawiciele Zarządu Transportu Miejskiego, Metra Warszawskiego, projektanci z Pracowni Architektonicznej Wojciecha Kornatowskiego, przedstawiciele wykonawcy firmy "Aluglass - Realizacja", osoby z nadzoru inwestorskiego oraz zarząd i członkowie Rady Nadzorczej dynamicznie rozwijającej się mokotowskiej spółdzielni.

Mający powstać w sąsiedztwie ruchomych schodów budynek "Sonata nad Dolinką" to elegancka bryła o zmiennej kaskadowej wysokości od 5 do 11 kondygnacji nadziemnych. Oprócz 135 lokali mieszkalnych i przychodni podstawowej opieki zdrowotnej (NFZ) wybudowanych zostanie około 200 miejsc postojowych w parkingu podziemnym oraz lokale użytkowe, m. in. na potrzeby banku. Służew nad Dolinką to miejsce doskonale skomunikowane z pozostałymi częściami stolicy, z bogatą infrastrukturą usługowo-handlową, licznymi placówkami oświatowo-wychowawczymi i kulturalnymi. W sąsiedztwie znajduje się prowadzący ożywioną działalność nowoczesny Służewski Dom Kultury. Wyjątkowy urok tego terenu to także zasługa pięknej zieleni, starannie pielęgnowanej przez spółdzielnię.

Ruchome schody przy zejściu do stacji metra "Służew" to nie pierwsza pionierska inwestycja w SM Służew nad Dolinką. W 2007 r. na terenie osiedla wybudowany został stadion sportowy. Nowoczesny obiekt posiada boisko do piłki nożnej z nawierzchnią tartanową oraz dwa boiska do siatkówki - z nawierzchniami trawiastą i piaskową. W 2013 r. w sąsiedztwie boisk została wybudowana siłownia plenerowa dla dorosłych. We wrześniu 2015 r. zainaugurowało swoją działalność Przedszkole Małego Kopernika przy ul. Batuty 7B. Wybudowana z własnych środków i na własnym terenie placówka działa jako przedszkole publiczne.

Nad stanem bezpieczeństwa mieszkańców osiedla Służew nad Dolinką czuwa przez 24 godziny na dobę operator monitoringu oraz ponad dwieście pięćdziesiąt kamer. Dzięki kamerom zewnętrznym możliwa jest stała kontrola ciągów pieszo-jezdnych, okolic szkół i przedszkoli, placów zabaw, boisk sportowych oraz ulic wraz z otoczeniem budynków. Kamery znajdują się również w holach wejściowych budynków wysokich i we wszystkich windach. W sercu spółdzielni, na specjalnie wydzielonym terenie zielonym zwanym "Górkami Służewskimi", powstał w ramach Budżetu Partycypacyjnego plac do wypoczynku z zespołem fontann, linarium dla dzieci, boiskiem do badmintona, siłownią plenerową, kurtyną wodną i ławkami. Część górki przeznaczona jest dla osób preferujących wypoczynek i opalanie w słońcu na kocach oraz leżakach, czyli przybrała formułę piknikową.

Licząca obecnie blisko 5,5 tysiąca członków i zarządzająca 42 budynkami mieszkalnymi SM Służew nad Dolinką znana jest także z aktywnej działalności społecznej, sportowej i kulturalnej. Wyjątkowo prężna działalność to w dużej mierze zasługa samych mieszkańców, którzy poprzez rozważne i przemyślane decyzje podejmowane na zebraniach członków wspierają inicjatywy przedstawiane przez zarząd spółdzielni, którego prezesem jest Grzegorz Jakubiec. Dużą rolę w rozwoju SM Służew nad Dolinką ma także konstruktywna działalność Rady Nadzorczej, której przewodniczy doświadczony samorządowiec Rafał Miastowski.

Opracował Tadeusz Porębski

Świąteczna atmosfera już na Ursynowie!

W środę, 6 grudnia, w ursynowskim Ratuszu na mieszkańców czekały liczne atrakcje. Już rano w budynku pojawiły się dwie choinki. Na pierwszej uczniowie z ursynowskich szkół i przedszkoli zawiesili własnoręcznie wykonane ozdoby i bombki.

Na drugiej choince umieszczone zostały odblaski promujące bezpieczeństwo wśród pieszych. Tuż przed godziną 16.00 uruchomiono świąteczną iluminację w postaci Misia Ursynka – jako symboliczny gest „odpalenia" świątecznej atmosfery w naszej dzielnicy. Dekorację świąteczną zyskał już Park Jana Pawła II, w weekend zostanie uruchomiona iluminacja wzdłuż al. KEN.

- Iluminacja al. KEN, Parku Jana Pawła II oraz świecący przed naszym ratuszem Miś Ursynek mają pomóc mieszkańcom w przeżywaniu świątecznej atmosfery. Mam nadzieję, że magia świąt rozprzestrzeni się na cały Ursynów! – mówi zastępca burmistrza Łukasz Ciołko.

Bazarek nie będzie chłopcem do bicia!

Aż 5 tysięcy mieszkańców poparło przeniesienie Bazarku Na Dołku na czas budowy Południowej Obwodnicy Warszawy w miejsce likwidowanej pętli autobusowej Natolin Północny (dla przypomnienia – tekst, pod którym mieszkańcy składali podpisy, brzmiał: Lista osób popierających projekt tymczasowego przeniesienia giełdy „NA DOŁKU" na czas budowy POW na teren pętli autobusowej Natolin Płn. I w jej okolicy).

Bazarek czeka na przeprowadzkę, zdecydował się zainwestować w nowe pawilony, jego rozplanowanie ograniczono tak, by okolicznym mieszkańcom, naszym Klientom, nie stwarzać żadnych utrudnień. Trzy lata czekamy na walizkach, nie wiemy co się wydarzy następnego dnia, a tymczasem w obrzydliwy sposób mojej osobie zarzuca się polityczną korupcję, a kupcom złe intencje. Podkreślam – polityczną korupcję! Po trzech latach trudnej walki o przetrwanie Bazarku!

Nikt niczego nie załatwił pod stołem, autobusy pomimo likwidacji pętli, zatrzymują się tam, gdzie trzeba, wszystko jest w porządku, poza jednym. Poza tym, że kilku politycznych kombinatorów gra na emocjach kilkudziesięciu mieszkańców, których urabia od miesięcy. Nie tak dawno ujawniliśmy, jak rzekoma „mieszkanka" ul. Polaka najpierw odsądza Bazarek od czci i wiary, a kilka dni później w najlepsze robi tam zakupy. Pani zniknęła z publicznej areny, zniknął też zawstydzony nieudaną akcją Piotr Skubiszewski, lokalny polityk, który chce zdobyć popularność za wszelką cenę. Ale kilka dni temu znów pojawił się na pętli. Na nieszczęście mieszkańców…

Ów pan zorganizował wiec polityczny. Przyszli też kupcy i klienci Bazarku – by podkreślić, że chcą Bazarku na pętli. Odbierano im telewizyjny mikrofon, wyzywano, wytrącano telefony, którymi usiłowali robić zdjęcia. Agresorów do walki zagrzewał pan Skubiszewski. Jaka batalia, taki „generał", chciałoby się powiedzieć.

Przy okazji też pozwolę sobie napisać kilka zdań do p.o. prezesa Spółdzielni Mieszkaniowej „Na skraju". Miły Panie, podczas tego wiecu zaprosił Pan kupców do rozmów. Dziwne, że ta propozycja pojawiła się dopiero teraz, ale rozmawiać trzeba zawsze. I co? I nic. Cisza, pomimo naszego pisma wyrażającego chęć spotkania. Chyba że to był tylko żart. Jeśli tak, to kiepski.

Piotr Karczewski

Rozmawiamy z Hanną Karską-Ledwoch

Jak stworzyć dzieciom raj

PASSA: Dlaczego Państwa placówka jest tak wyjątkowa?

HANNA KARSKA-LEDWOCH: Ognisko „Ursynów" znajdujące się przy ul. Kłobuckiej 14 działające w ramach Centrum Wspierania Rodzin „Rodzinna Warszawa" to placówka kultywująca bogate tradycje wychowawcze Kazimierza Lisieckiego „Dziadka". Naszym celem jest nie tylko organizacja czasu i doraźna pomoc wychowankom, ale również wypracowanie u nich podstawowych wartości i przygotowanie do dorosłego życia. Każde dziecko traktujemy indywidualnie, a szeroka oferta naszych zajęć pozwala praktycznie wszystkim na rozwijanie własnych talentów i zainteresowań. Czas spędzony w Ognisku jest czasem pełnym współpracy, przyjaźni i odpoczynku od stresującej codzienności. Bardzo ważnym aspektem naszej działalności jest utrzymywanie bliskiego kontaktu z rodzinami dzieci oraz byłymi wychowankami. W dużej mierze zajmujemy się dziećmi i młodzieżą z rodzin wymagających wsparcia ze względu na trudną sytuację życiową. Chcemy być dla nich wzorem organizacji życia i relacji międzyludzkich oraz sprawić, by czuły się jak w prawdziwej dobrej rodzinie. Nad ich harmonijnym rozwojem czuwa psycholog i socjoterapeuta. Tym, co wyróżnia Ognisko „Ursynów" na tle innych tego typu placówek, jest teatr. W organizowane przez nas zajęcia teatralne spróbujemy angażować nie tylko wychowanków, ale także okolicznych mieszkańców. W naszej kadrze pedagogicznej mamy pasjonatów sztuki, którzy starają się rozwijać teatralne zainteresowania dzieci poprzez liczne spektakle i wyjścia kulturalne.

Jak wyglądają zajęcia?

Przy organizacji naszych codziennych zajęć staramy się łączyć przyjemne z pożytecznym. Bardzo ważne jest, aby tematyka była różnorodna i interesowała naszych wychowanków. Nie możemy jednak zapominać o stałym porządku i uwzględnieniu w planie dnia obowiązków, bez których dzieci nie zyskałyby kluczowych umiejętności potrzebnych do sprawnego funkcjonowania w społeczeństwie. Staramy się w nich zaszczepić odpowiedzialność za dobro wspólne poprzez zespołowe przygotowywanie posiłków i dbanie o porządek w naszym Ognisku. W harmonogramie nie może też zabraknąć czasu na odrabianie lekcji i nadrabianie zaległości szkolnych. Tym, na co dzieci czekają najbardziej, są jednak różnego rodzaju projekty tematyczne. Poza wspomnianym teatrem stawiamy na rozwijanie umiejętności plastycznych i muzycznych. Przygotowanie do realiów życia codziennego wymaga inwestycji w zajęcia komputerowe, a wrażliwości i szacunku dzieci uczą się na warsztatach socjoterapeutycznych i przyrodniczych. Kolejną atrakcją dla przeważającej grupy naszych wychowanków są zajęcia sportowe, dotykające różnych dyscyplin. Każdego dnia znajdzie się również czas na własną zabawę, podczas której dzieci nabierają nawyków społecznych i rozwijają relację ze swoimi kolegami w różnym wieku.

Co w Ognisku „Ursynów" będzie działo się do końca roku?

Ognisko „Ursynów" jest dopiero na początku swojej działalności, przez co aktualnie skupiamy się na rekrutacji nowych wychowanków. Dzięki uprzejmości dzielnicy Ursynów mogliśmy ruszyć z zajęciami jeszcze przed zakończeniem remontu naszego lokalu i już w wakacje prowadziliśmy w środowisku działania streetworkerskie: zawiązaliśmy grupę teatralną, organizowaliśmy wyjścia do teatru, uruchomiliśmy wolontariat młodzieżowy: wyjścia do schronisk i współpracę z Fundacją Pegasus (ratowanie koni). Otwarcie Ogniska zbiegło się w czasie z okresem przedświątecznym, dlatego jednym z naszych najbliższych zadań będzie przygotowanie się do wigilii ogniskowej. Wezmą w niej udział wychowankowie i ich rodzice, a więc postawimy na charakter integracyjno-aktywizujący. Dodatkowym zadaniem dzieci będzie przygotowanie wspólnie z rodzinami programu artystycznego oraz kolacji wigilijnej, a pomogą im w tym wyspecjalizowani instruktorzy. Na grudzień zaplanowane są również kolejne wyjścia do teatru oraz udział w miejskich wydarzeniach świątecznych. Staramy się momentalnie rozwinąć nasze zaplecze edukacyjne, stąd w naszej placówce odbywać się będą korepetycje z matematyki, języka polskiego i angielskiego. Liczymy też na udany początek współpracy z lokalną społecznością oraz budowanie partnerstw ze znajdującymi się nieopodal ośrodkami.

A jakie plany na 2018? Jakie wyzwania?

Jeśli chodzi o plany na kolejny rok, to lista jest bardzo długa. Przede wszystkim będziemy chcieli kontynuować to, co uda się wypracować w najbliższym czasie. Mowa tu o zajęciach z zawodowymi korepetytorami i cyklicznym programie socjoterapeutycznym. Już na początku nowego roku w okresie ferii zimowych zaangażujemy się w akcję „Zima w mieście". Bardzo nam zależy, aby wszyscy nasi wychowankowie skorzystali z możliwości wyjazdów socjoterapeutycznych do ośrodka w Sopotni Wielkiej leżącej w Beskidzie Żywieckim. Corocznie będziemy też organizować letnie obozy dla młodzieży w różnych regionach Polski. Oczywiście, nie mogę tutaj nie nawiązać do naszej grupy teatralnej o nazwie „Eksperymentalna", którą jeszcze bardziej rozwiniemy. Pracujemy także nad wprowadzeniem w życie szerokiej oferty skierowanej do rodziców wychowanków Ogniska. Znajdą się w niej między innymi warsztaty „Wzmacniania Rodziny" oraz grupa wsparcia. Interesuje nas też skorzystanie z dobrodziejstw płynących z dogoterapii. Ponadto postaramy się zaangażować dzieci w warsztaty kulinarne i wolontariat. Na koniec dodam, że równoległe z popołudniową działalnością Ogniska będziemy prowadzić poranny Klub Malucha „Tu Misie podoba".

Rozmawiał RAFAŁ KOS

URSYNÓW CUP 2017

Puchar jedzie do Szczecina!

Nieustanny doping, tłumy kibiców, w loży komentatorskiej sam Dariusz Szpakowski i emocjonujący finał Pogoń Szczecin – Legia Warszawa godny swojej oprawy – oto rozstrzygnięcie XVII Turnieju Piłkarskiego rocznika 2007 URSYNÓW CUP na krytym obiekcie ursynowskiego KS SEMP w Warszawie.

Bramki w finale padały na przemian. Strzelali portowcy, zaraz potem wyrównywała Legia. Wreszcie w ostatnich minutach przy stanie 2:2, kiedy wydawało się, że o zwycięstwie rozstrzygną rzuty karne, zawodnik Pogoni sprytnym strzałem pokonał bramkarza warszawiaków. Liczna reprezentacja szczecińskich kibiców wyskoczyła wysoko w górę. Młodzi piłkarze Pogoni „dowieźli" wynik.

W meczu o 3. miejsce gospodarze turnieju KS SEMP nieznacznie 1:3 ulegli GKS Katowice. O wielkiej zaciętości meczów i wyrównanym poziomie drużyn świadczyć może fakt, że w fazie pucharowej o awans walczono często w karnych, a w fazie grupowej o miejscu w turniejowej drabince niejednokrotnie decydowała tzw. mała tabela.

W turnieju zagrali najlepsi z najlepszych w kategorii wiekowej U-11 z całej Polski. Oprócz dwóch drużyn gospodarzy i finalistów Pogoni Szczecin i Legii Warszawa, na boisku przy Koncertowej rywalizowali także: GKS Katowice, FCB Escola Varsovia, Wigry Suwałki, SMS Łódź, Jagiellonia Białystok, Stal Mielec, Stadion Śląski Chorzów i Naki Olsztyn.

Nagrody indywidualne z rąk Aleksandra Vukovicia, do niedawna znakomitego zawodnika, a obecnie drugiego trenera Legii Warszawa, odebrali: dla najlepszego bramkarza – Mateusz Pruchniewski (GKS Katowice), dla najlepszego strzelca - Oskar Zawadzki (SMS Łódź), dla najlepszego zawodnika turnieju - Bartosz Kuśmierczyk (Pogoń Szczecin). Pierwszy otrzymał rękawice z podpisem Artura Boruca, dwaj pozostali koszulki reprezentacji Polski z podpisem Roberta Lewandowskiego. Gościem specjalnym pierwszego dnia turnieju był Miroslav Radović, pomocnik Legii Warszawa.

- Jak widać, rośnie kolejne pokolenie piłkarzy. Dzieciaki mają teraz nieporównywalnie lepsze niż my w ich wieku warunki do trenowania: całoroczne boiska, zaplecze, zdecydowanie lepszą wiedzę o odnowie biologicznej, wykwalifikowanych trenerów. Jak zaczynałem w FK Borac w mojej rodzinnej Banja Luce, było zdecydowanie skromniej. Ale to nie warunki są najważniejsze - wspomina Aleksander Vuković.

- Przyglądam się tym dzieciakom i widzę naprawdę fajny materiał na przyszłych piłkarzy. Ale oczywiście w piłce decyduje ten błysk, talent, motywacja, poparte morderczą pracą. Mocno trzymam za nich kciuki! – kończy Vuković.

Gospodarz turnieju KS SEMP w przyszłym roku będzie obchodził 25-lecie klubu. Jest jedną z pięciu największych akademii piłkarskich w Warszawie i równocześnie klubem partnerskim Legii Warszawa. Trenuje 550 zawodników w 11 kategoriach wiekowych, wystawiając w sumie 21 drużyn w rozgrywkach MZPN. Niezależnie od sukcesów sportowych osiąganych przez zawodników, głównym założeniem wszystkich działań klubu jest idea wychowania przez sport.

Anna Lutomska

Parking pod Galerią Metro przy al. KEN 93

Wreszcie koniec horroru...

Wielu mieszkańców Ursynowa przez ostatnich kilka lat z odrazą parkowało w brudzie i smrodzie na podziemnym parkingu przy al. KEN 93 na Ursynowie pod Galerią Metro. Wielu powie, że przecież nikt ich do tego nie zmuszał, mogli przyjechać komunikacją lub poszukać sobie miejsca do parkowania na powierzchni. Każdy, kto zna okolice al. KEN i wie jak ważne jest w miarę pewne miejsce postojowe w bliskiej odległości od lekarza, zrozumie o co w tej sprawie chodzi.

A mianowicie parking, o którym mowa, przeznaczony jest dla klientów znajdujących się powyżej lokali użytkowych, w tym jedynej na Ursynowie pediatrycznej przychodni zdrowia LuxMed. Każdy rodzic potwierdzi, że parkowanie w tym miejscu, a następnie przejście przez ten parking nie tylko z dzieckiem to było wyzwanie dla oczu i nosa. Przyjeżdżający tu do przychodni rodzice z chorymi dziećmi przechodzili przez to miejsce z obrzydzeniem i w ostatnim czasie nawet z obawą o zdrowie. Działo się tak, gdyż parking od lat nie był sprzątany. Na rurach i wentylacjach koczowały stada gołębi, które zanieczyszczały wszystko znajdujące się poniżej (zarówno podłogę jak i samochody). Brud wyglądał tak, jakby nigdy tam nie sprzątano, a smród był straszny. Gołębie w tym miejscu żyły i niestety też umierały, a ich zwłoki tygodniami zalegały na parkingu. Czasami z rur na suficie lała się ciurkiem woda, której woń wskazywała na kanalizacyjne pochodzenie. Na podłodze często stały kałuże. Smród z parkingu przenosił się na cały budynek.

Ponad rok temu stwierdziłam, że ten stan jest już nie do zniesienia i być może wynika z tego, że nikt nawet nie próbował upomnieć się o sprzątanie tego miejsca. Ponieważ zarządca budynku, tak jak i deweloper, byli już w tym czasie bankrutami, postanowiłam nie tracić czasu na kontakty z nimi i od razu zwróciłam się do Sanepidu oraz do Powiatowego Inspektora Nadzoru Budowlanego. Faktycznie okazało się, że byłam pierwsza, która interweniowała. Działania urzędów trwały blisko rok i dopiero w momencie wszczęcia postępowania przez PINB syndyk, który w wakacje zajął się nieruchomością, postanowił kompleksowo wysprzątać parking. Czyszczenie odbywało się do 24 listopada 2017 roku. Obecnie można zauważyć istotną różnicę. Nawierzchnia nadal pozostawia wiele do życzenia, ale jest czysta. Wczoraj usłyszałam tam taki dialog mężczyzny z kobietą: „Czy mi się wydaje, że ktoś coś tu umył?" „Tak, jest tu umyte, ale nadal nie jest tak jak być powinno". I trudno nie przyznać racji rozmawiającej parze. Już wcześniej tego samego dnia zwróciłam się bezpośrednio do syndyka z podziękowaniem za wykonaną pracę (sprzątanie, a także zainstalowanie bramy wjazdowej otwieranej obecnie na fotokomórkę). Chodzi jednak o dalsze działania, aby wykonana praca nie poszła od razu na marne. Zwróciłam się o instalację siatek czy innych elementów uniemożliwiających gołębiom przebywanie i budowanie gniazd w tym miejscu. Obawiam się, że jeśli dopuści się do zamieszkiwania gołębi na tym parkingu, szybko nastąpi powrót do niechlubnej normy.

Mam nadzieję, że już niedługo nawet bez moich nieustannych interwencji ten parking na dobre przestanie wreszcie straszyć.

Hanna Wróbel
Inicjatywa Mieszkańców Ursynowa

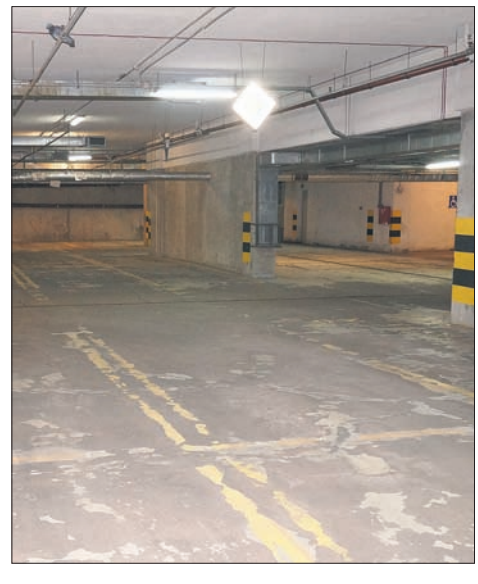

Piórem Derkacza

Barbara Kucińska

sopran, członkini zespołu Dereń

Dla wielu ludzi szczytem kariery zawodowej jest zostanie adwokatem. Barbara Kucińska to osiągnęła i wtedy zapragnęła być człowiekiem sztuki. Adwokatów jest bardzo wielu, ludzi obdarzonych talentem głosowym zdecydowanie mniej. Adwokatem się jest, artystą – jak mawiał Fernand Léger – się bywa. Barbara Kucińska – w czasie gali jubileuszowej 15-lecia zespołu Dereń – artystką była. Wisienką na torcie /lub truskawką!/ było zaśpiewanie przez nią w części nieoficjalnej romansu rosyjskiego. To była zapowiedź kolejnej płyty /już trzeciej/, na którą wielu miłośników tego rodzaju śpiewu i klimatu już czeka.

Jerzy Derkacz

Wojtek Dąbrowski

ZANIM NAS WYRZUCĄ

Za miesiąc, 7 stycznia 2018 roku minie 5000 dni członkostwa Polski w Unii Europejskiej. Wzywam do powszechnego uczczenia tego faktu w całym kraju. Zorganizujmy wspólną fetę i zamanifestujmy nasze poparcie.

Na melodię pieśni Jeszcze jeden mazur dzisiaj (1839)
Muzyka: Fabian Tymolski, słowa oryginalne: Ludwik Ksawery Pomian Łubiński

Jeszcze jeden protest dzisiaj,
Choć świta poranek,
Nim pozwoli panna Krysia
Zrobić z nas zaścianek.

Zanim z Unii nas wyrzucą,
Brońmy polskiej ziemi,
Tych co się z wszystkimi kłócą,
W taczkach wywieziemy.

5000 dni minęło,
One już nie wrócą,
Czas ratować ojców dzieło,
Zanim nas wyrzucą.

Nim się rządu poczynania
Przeciw nam obrócą,
Stańmy razem do działania,
Zanim nas wyrzucą.

Nie pozwólmy różnym bucom,
Żeby rządził burak,
Zanim z Unii nas wyrzucą,
Zatańczmy mazura.

Po działaniach nas poznacie,
Czas się wyrwać z matni,
Larum grają, rusz się bracie,
Dzwonek to ostatni!

© MKWD (Muzyczny Kabaret Wojtka Dąbrowskiego)
Także na facebooku

Niezrównany duet w Domu Sztuki

Pani Elizo, kochamy panią; panie Sułku, kochamy pana… Taki przekaz wysłała w niedzielę publiczność w Teatrze Za Dalekim w Domu Sztuki SMB „Jary" na Ursynowie, długo klaszcząc po spektaklu „Kocham pana, panie Sułku".

Nie trzeba dodawać, że publiczność zajmowała na widowni wszystkie miejsca siedzące. Brawa zebrał nie tylko niezrównany komediowy duet topornego pana Sułka i mimo wszystko zakochanej w nim, nieco egzaltowanej pani Elizy, czyli Marta Lipińska i Krzysztof Kowalewski, ale też równie zabawny Gajowy Marucha – Andrzej Ferenc – oraz pianista Marian Szałkowski.

Kultowa audycja radiowa Jacka Janczarskiego doskonale bawi również w wersji scenicznej, wyreżyserowanej przez Janusza Kukułę. Dobry humor obyczajowy się nie starzeje, zwłaszcza w tak pierwszorzędnym wydaniu aktorskim.

Spektakl został sfinansowany ze środków Dzielnicy Ursynów m. st. Warszawy. Goszczący na nim zastępca burmistrza Ursynowa Łukasz Ciołko gorąco podziękował ze sceny artystom, podkreślając zarazem fakt, że Krzysztof Kowalewski jest mieszkańcem właśnie Ursynowa.

ABU

Gadka Tadka

Tadeusz Porębski

Urbanistyczny chaos

Drogownictwo to jeden z największych problemów naszego kraju na progu XXI wieku. Kolejne rządy nie potrafiły poradzić sobie z zaprojektowaniem i sprawną budową sieci nowoczesnych dróg tranzytowych, miejskie urzędy zaś pełne są urbanistów bez wyobraźni, zbyt często ulegających dyktatowi inwestorów. – Polska nie może być wyspą w Europie bez współczesnej sieci dróg samochodowych – zżymał się w 1939 r. prof. Melchior Nestorowicz, twórca administracji drogowej w międzywojniu i jeden z najwybitniejszych polskich drogowców. Gdyby nie wojna zapewne nie odstawalibyśmy dzisiaj daleko od Niemców, bo w okresie międzywojennym polscy urbaniści i inżynierowie to była europejska ekstraklasa. Za komuny z kolei wybudowano chociażby Trasę Katowicką, a w Warszawie trasy W–Z i Łazienkowską, Wisłostradę oraz mnóstwo szerokich wygodnych ulic, jak np. Indiry Gandhi, Ciszewskiego czy Belgradzka na Ursynowie.

Kryzys w drogownictwie rozpoczął się wraz z transformacją ustrojową kraju. Od 1990 do końca 2007 r., a więc w okresie 17 lat, pomimo dostatku pieniędzy, których nie potrafiono przerobić, dostępności niezbędnych materiałów oraz stojących w kolejce wykonawców – oddano w Polsce do użytkowania zaledwie 700 km autostrad. To „osiągniecie" plasowało Polskę na szarym końcu w unijnym rankingu. W kolejnych latach tempo na tym ważnym obszarze wzrosło, ale nie na tyle, by odtrąbić sukces. Sieć dróg szybkiego ruchu na koniec 2016 r. wynosiła w Polsce łącznie 3163,4 km, z tego 1631,7 km stanowiły autostrady, a 1531,7 km drogie ekspresowe. Oznacza to, że przez 9 lat oddano do użytkowania około 900 km autostrad. To niewiele jak na centrum Europy i dostępne narzędzia w postaci deszczu pieniędzy z UE oraz możliwości korzystania z technologii XXI wieku.

Drogi lokalne, od wojewódzkich zaczynając, na dzielnicowych kończąc, to także problem, wcale nie mniejszy niż autostrady i drogi ekspresowe. W wielkich miastach roi się od kalekich rozwiązań urbanistycznych i ulic – potworków. Przykładem może być ursynowska ulica Jeziorki, na której zbudowano jezdnię zmieniającą co kilkadziesiąt metrów swoją szerokość. Prof. Nestorowicz zapewne przewróciłby się w grobie, gdyby przeczytał 41 uwag wniesionych do projektu miejscowego planu zagospodarowania Zachodniego Pasma Pyrskiego, który w lutym 2010 r. opiniowała Rada Dzielnicy Ursynów. Pamiętam ten cyrk jakby odbył się wczoraj. Do projektu uwagi złożyły 62 osoby prawne i fizyczne. Aż 41 uwag dotyczyło sprzeciwu wobec budowy lub przedłużania dróg, a przede wszystkim przeciwko ich poszerzaniu!

Drogi to jeden z najważniejszych wyznaczników rozwoju każdego miasta. Największy z prezydentów Warszawy Stefan Starzyński postawił na eksponowanym miejscu kwestię posiadania przez gminę Warszawa znaczącej części gruntów w granicach administracyjnych stolicy. Za czasów jego prezydentury miasto nabywało grunty, ale także – w wyniku umiejętnej polityki – otrzymywało je w drodze darowizny. Przykładem może być 1,2 ha w eksponowanym i bardzo drogim rejonie Dynasów, przekazane przez właścicieli terenu, którzy tylko w ten sposób mogli uzyskać miejską zgodę na regulację tego obszaru. W latach 1935 – 38 miasto uzyskało nieodpłatnie łącznie 1.014.993 mkw. gruntów. Znaczącą część nieruchomości będących własnością gminy Warszawa stanowiły grunty pozyskane od państwa w wyniku pozbywania się przez władze terenów pofortecznych przejętych na mocy pokoju ryskiego. W ten sposób stworzono miejski zasób gruntów budowlanych, jedno z najważniejszych narzędzi służących do realizacji polityki przestrzennej miasta.

„Od 1990 do końca 2007 r., a więc w okresie 17 lat, pomimo dostatku pieniędzy, których nie potrafiono przerobić, dostępności niezbędnych materiałów oraz stojących w kolejce wykonawców – oddano w Polsce do użytkowania zaledwie 700 km autostrad"

Pierwsze przekazanie terenów skarbowych gminie Warszawa miało miejsce na mocy ustawy z dnia 29 lipca 1921 r. W art. 4 postanowiono: „Przestrzenie przeznaczone pod ulice i place oraz na pomieszczenie instytucji użyteczności publicznej będą oddane gminie miasta Warszawy do dyspozycji gminy bezpłatnie". Był to bardzo ważny zapis, który należałoby zastosować także dzisiaj. Państwo przekazuje samorządowi część nieruchomości bezpłatnie, ale – jak zastrzeżono w kolejnych przedwojennych ustawach – bez prawa ich zbycia. W ten prosty sposób zmusza się władze miejskie do przeznaczenia tych terenów na ulice, place, parki i inne cele publiczne.

Aktywna polityka gruntowa prowadzona przez przedwojenne władze stolicy oraz podobna polityka prowadzona przez władze państwa, sprawiły, iż program poprawy warunków lokalowych ludności, jak również rozwoju drogownictwa, stał się realny. Budowano dużo, a istotne było to, że osoby prawne i wiele osób prywatnych świadomie obniżały ceny gruntów, bądź nieodpłatnie przekazywały pewną pulę gruntów na tzw. cele ogólne. Nie było więc większych trudności z budowaniem ulic, na których projektowano nie tylko jezdnie odpowiedniej szerokości, ale także chodniki oraz trawniki ze szpalerami drzew. Jest to przeciwieństwo do obecnie realizowanych osiedli. Efektem dzisiejszego braku miejskiej polityki gruntowej jest ciasnota zabudowy i kalekie ulice, które są jedną z przyczyn pogłębiających się trudności komunikacyjnych w mieście.

Dziś, niestety, zauważamy brak spójności działań na linii państwo – samorząd terytorialny. Przykładem mogą być państwowe PKP, które są latyfundystą dysponującym gigantycznym areałem, bardzo często niemającym nic wspólnego z działalnością statutową tego wielkiego przedsiębiorstwa. Miast przekazywać gminom wszystkie nieruchomości niesłużące do budowy infrastruktury kolejowej, czyli przewozu osób i towarów, władze PKP ubrały się po 1989 r. w buty dewelopera i handlują cennymi gruntami, bądź wydzierżawiają je za duże pieniądze. A przecież nie są to dobra wypracowane przez PKP. Dzisiejszy majątek PKP to darowizna z 1926 r. od ówczesnego Ministerstwa Nieruchomości, czyli od skarbu państwa. Na cele statutowe.

Problemy kalekich osiedli realizowanych od kilkunastu lat wokół Warszawy wynikają ze słabości władzy państwowej i miejskiej. Inwestorzy nagminnie łamią obowiązujące prawo, a władza z całą powagą udowadnia (pismo Zarządu Dzielnicy Ursynów z 30 września 2009 r.), że dom oznaczony adresem Jaworowa 1 na Ursynowie, wzniesiony w połowie szerokości ulicy(!), zrealizowany został zgodnie ze wszystkimi regułami oraz zgodnie z obowiązującym studium, a także planem. Poważnym problemem w rozwoju miejskiego drogownictwa jest także aspołeczna postawa samych właścicieli nieruchomości. O każdy metr działki przeznaczony pod cel publiczny toczą oni z władzami zajadły bój. O bezpłatnym – jak przed wojną – przekazaniu miastu kilkudziesięciu mkw. gruntu pod budowę chodnika bądź ulicy można dzisiaj tylko pomarzyć. Ludzie jakby nie zdawali sobie sprawy, że cena ich nieruchomości nie zależy wyłącznie od jej powierzchni, lecz także od dogodnego dojazdu i anturażu (drzewa, trawnik). Przykład ursynowski z 2009 r., gdzie na 62 uwagi wniesione do projektu planu aż 41 to sprzeciw przeciwko budowaniu, przedłużaniu i poszerzaniu ulic, świadczy o tym, że nie tylko nasi urbaniści utracili zdolność patrzenia w przyszłość.

W Warszawie nie realizuje się urbanistyki, a jedynie wznosi się budynki. Może się wydawać, że duża grupa naszych urbanistów nie potrafi patrzeć perspektywicznie i kieruje się w swojej pracy złowrogim porzekadłem „po nas choćby potop". To zły znak dla przyszłych pokoleń, które będą żyć w pozbawionych zieleni osiedlach – potworkach oraz jeździć po krzywych, wąskich, „falabankowatych" uliczkach. Nie odziedziczą one, tak jak my, obiektów na miarę służewieckiego hipodromu, prawdziwej perły architektury, gdzie wyobraźnia architektów była tak ogromna, iż w czasach kiedy po stolicy jeździło ledwie kilkaset samochodów zaprojektowali parking, który zaspokaja potrzeby kierowców ponad 70 lat później. Kolejni działacze odrodzonego w 1990 r. polskiego samorządu niewiele zrobili, by można było budować polskie miasta zgodnie z elementarnymi zasadami urbanistyki. W dzisiejszej Europie bez granic metropolia, która nie urzeka urbanistyką i inżynierią będzie dryfować w kierunku peryferii kontynentu. Tak więc troska o szerokie i zielone ulice to nie tylko fanaberia pięknoduchów, ale podparte ekonomicznymi realiami dążenie do zajęcia przez Warszawę należnego jej miejsca w rodzinie europejskich stolic.

Dobra komunikacja, niskie bezrobocie, duży metraż mieszkań...

Statystyczny zapis współczesnego Ursynowa

Urząd Statystyczny w Warszawie ; wydawca „Rocznika Statystycznego Warszawy", a w ramach „Przeglądu Statystycznego" – przeglądu dzielnic stolicy, daje podstawowe źródła dla tematu: „statystyczny zapis współczesnego Ursynowa".

Jesteśmy młodą, a jednocześnie nowoczesną dzielnicą współczesnej Warszawy.Powierzchnia geodezyjna Ursynowa to 4379 ha , w tym grunty zabudowane 2255 ha, użytki rolne 1137 ha , grunty leśne i zadrzewione 925 ha i grunty pod wadami 18 ha.

Dzielnica nasza zajmuje 8,5 % obszaru stolicy . W tej dziedzinie wyprzedzają ją Wawer 15,4 % i Białołęka 14, 1 % . W dziedzinie ilości gruntów rolnych obok wymienionych dzielnic także Wilanów.

Jesteśmy dumni z Lasu Kabackiego, zakupionego w marcu 1938 przez Prezydenta Stefana Starzyńskiego od rodziny Branickich, jak również z nowo zorganizowanych zakrzewionych parków . Ale pod względem gruntów leśnych i zakrzewionych biją nas dzielnice: Wawer (2914 ha) , Wesoła (1313 ha) i Białołęka (1147 ha). Mimo tej sytuacji dzielnica nasza posiada grunty pod nową zabudowę i w czasach nowej fazy rozwoju koniunktury gospodarczej może ofiarować przyszłym mieszkańcom Warszawy tereny pod zabudowę mieszkaniową i usługową.

„ Złoty okres" rozwoju budowlanego w Warszawie i naszej dzielnicy już minął. Na 30083 podmiotów gospodarki narodowej w rejestracji Regon w dziedzinie budownictwa Ursynów posiadała ich na dzień 30 czerwca 2016 r. tylko 1976, a więc dwukrotnie mniej niż Śródmieście i znacznie mniej niż Wola i Praga Południe.

Bardzo skromny jest ruch budowlany w latach 2015-2016 na Ursynowie, w Ursusie, Śródmieściu, Wesołej i we Włochach, dynamicznie rozwija się natomiast na Woli, Bielanach i w Wilanowie.

W pierwszym półroczu w 2015 zbudowano na Ursynowie tylko 17 mieszkań indywidualnych, w 2016 r. – 15. Dramatycznie spadła w tym czasie liczba budowanych mieszkań na sprzedaż lub wynajem – z 403 do 45. Mieszkań komunalnych i zakładowych nie budowano. Mieszkania indywidualne budowały rodziny o wysokich standardach dochodów, biorąc pod uwagę powierzchnię użytkową tych mieszkań (262,4 mkw.) . Przeciętna powierzchnia użytkowa mieszkań na sprzedaż i wynajem jest znacznie mniejsza –120,5 mkw.

Sytuacja demograficzna Ursynowa jest podstawą do optymizmu, skoro w 2015 roku mieliśmy przyrost naturalny wynoszący 5,26 na 1000 ludności, a więc dodatni w przeciwieństwie do szybko starzejących się :Śródmieścia, Ochoty, Pragi Północ, Woli, Mokotowa i Żoliborza. Większy przyrost naturalny od Ursynowa notowano w 2015 r. w Wilanowie (15,75), Białołęce (12, 94), Ursusie i Bemowie. Jesteśmy stosunkowo mało atrakcyjną dzielnicą, skoro w roku 2015 na pobyt stały napłynęło do nas 1202 osób, a odpłynęło 1020. Pod względem salda migracji musimy uznać wyższość większości dzielnic Warszawy, przede wszystkim :Białołęki, Włoch i Wilanowa. Kobiety dominują w naszej dzielnicy, jest ich 114 na 100 mężczyzn. W skali całej Warszawy wskaźnik feminizacji jest jeszcze wyższy – 118/100.

Struktura demograficzna ludności Ursynowa powoduje, że mamy stosunkowo niski wskaźnik zgonów na 1000 mieszkańców: 6,00 na

10,39 w całej Warszawie. Wskaźnik zawieranych małżeństw wynosił w Ursynowie w 2015 r. 4,05 i był niższy od przeciętnego w Warszawie (4,50). Mamy w dzielnicy znaczny odsetek tzw. małżeństw koleżeńskich.

Tylko około 70 % mieszkańców, świetle statystyki kościelnej, identyfikuje się z dzielnicą. Reszta, korzystając z najmowanych mieszkań – na weekendy, a przede wszystkim na święta – opuszcza Ursynów jadąc do rodzin, rozsianych na Mazowszu i Podlasiu. W gwarze dzielnicowej nazywamy ich „słoikami", bo przywożą z domów rodzinnych zapasy żywności. Fakt ten wpływa w sposób istotny na trudności budowy więzi społecznych na różnych szczeblach, szczególnie w blokach mieszkaniowych, a także na organizację życia religijnego.

Infrastruktura Ursynowa, w świetle danych „Rocznika Statystycznego Warszawy" 2015 r., wykazuje, że zasoby mieszkaniowe dzielnicy zamieszkałe i niezamieszkałe wynosiły 68923, a na 1000 mieszkańców – 464,5. Przeciętna powierzchnia użytkowa ursynowskiego mieszkania na 1 mieszkańca była znacznie większa od przeciętnej dla Warszawy.

W strukturze podmiotów gospodarki narodowej dominuje handel, naprawa pojazdów samochodowych i obsługa rynku nieruchomości . Z budownictwem i rzemiosłem związanych jest 6,3 % podmiotów, z opieką zdrowia i pomocą społeczną 6,1 % , z edukacją 4,4 %, z działalnością finansową i ubezpieczeniową 3,6 %. Jesteśmy dzielnicą wybitnie usługową, zdominowaną przez ludzi z wyższym i średnim wykształceniem.

Dumą dzielnicy jest SGGW – krajowe centrum kształcenia specjalistów dla polskiego rolnictwa, leśnictwa ogrodnictwa i gospodarki żywnościowej. Uchwałą Senatu Uczelni z 21 marca 2016 r. uczelnia ta czuje się kontynuatorką tradycji Instytutu Agronomicznego w Marymoncie, założonego 23 września 1816 r., Praktycznej Szkoły Weterynaryjnej, założonej 25 września 1816 r. oraz Szkoły Szczególnej Leśnictwa, założonej 17 października 1816 r. – a także Instytutu Gospodarstwa Wiejskiego i Leśnictwa w Puławach z 1869 r. , Wydziału Rolniczego Towarzystwa Kursów w Naukowych , powstałego w 1906, z których wyrosła 17 września 1918 r. Królewsko Polska Szkoła Gospodarstwa Wiejskiego w Warszawie.

Uczelnia kształci ponad 23 tys. studentów, w tym 809 z zagranicy, na 37 kierunkach studiów stacjonarnych i zatrudnia pond 1300 nauczycieli akademickich. Dzięki zabiegom Senatu i kolejnych rektorów ma najnowocześniejszy w III RP kampus im. Edwarda Raczyńskiego, z nowoczesną biblioteką i Muzeum , Niepublicznym Zakładem Opieki Zdrowotnej. Ostatnio uruchomiono Centrum Wodne, Weterynaryjne Centrum Badawcze i Centrum Badań Biomedycznych.

Niestety, do 2017 r wieloletnie zabiegi działaczy samorządowych o uruchomienie Szpitala Południowego dla dzielnicy liczącej blisko 150 tys. mieszkańców nie dawały oczekiwanego rezultatu. Mamy natomiast 99 przychodni (na jedna przychodnię przypada 1500 mieszkańców), 51 aptek. W prywatnych przychodniach ceny za kilkunastominutowe wizyty u lekarzy specjalistów znacznie wzrosły, wahając się od 100 do 400 złotych. Kryzys w publicznej służbie zdrowia odczuwa Ursynów podobnie jak inne dzielnice Warszawy i całej Polski.

W analizie poziomu cen, a tym samym poziomu inflacji, statystyka Urzędu Statystycznego Warszawy i Głównego Urzędu Statystycznego nie bierze pod uwagę znacznego wzrostu cen wielu towarów spożywczych (masła, jaj, jarzyn, owoców, ryb), lekarstw, komornego i wszelkiego rodzaju usług przedsiębiorstw prywatnych i publicznych. W tej dziedzinie, w przeciwieństwie do czasów II Rzeczypospolitej, nie widać aktywnych działań związków zawodowych uruchamiających kontrolę społeczną nad rzeczywistymi zmianami w kosztach utrzymania.

W formach własności podmiotów gospodarki narodowej dominują na Ursynowie osoby fizyczne, prowadzące działalność gospodarczą (67, 9 %) . Mniejszą rolę odgrywają spółki handlowe i cywilne (29,9 %), stowarzyszenia i organizacje społeczne (1,5 %), fundacje, (1,2%) i spółdzielnie (0,1 %). Jesteśmy dzielnicą zdominowaną w handlu przez wielkie międzynarodowe korporacje.

Sytuacja na rynku pracy w Ursynowie jest dobra .Na dzień 30 czerwca 2016 r. mieliśmy zarejestrowanych tylko 2328 bezrobotnych, w tym 1186 kobiet. Bez prawa do zasiłku było ich 85,7% . Blisko połowa bezrobotnych na Ursynowie pozostaje bez zatrudnienia dłużej niż jeden rok. W ubiegłym roku na 1000 osób pracujących było 33 bezrobotnych. W skali warszawskiej wśród bezrobotnych dominowały osoby w wieku 35-44 (26,2 %) i seniorzy w wieku 55 lat i starsi (26,4 %) . Wśród bezrobotnych 28,9 % stanowiły osoby z wyższym wykształceniem.

W związku z tym warto przypomnieć, że dzielnica nasza nie ma ani jednego technikum i zaniedbane jest szkolnictwo zasadnicze zawodowe. Musimy szukać specjalistów do elementarnych napraw domowych w innych dzielnicach.

Według miejskiej statystyki, w czerwcu 2016 r. przeciętne miesięczne wynagrodzenie brutto w sektorze przedsiębiorstw w Warszawie wynosiło 5413,32 zł. Nie mając potwierdzenia statystycznego, zakładam, że na Ursynowie w przedsiębiorstwach budowlanych, przemysłowych, transportowych i wszelkiego rodzaju usługowych było ono znacznie niższe. Niestety, nie jest ono przedmiotem oficjalnych badań statystycznych.

Walorem Ursynowa jest dobra sytuacja komunikacyjna (metro, rozbudowana komunikacja samochodowa i coraz więcejścieżek rowerowych). W ubiegłym roku mieliśmy na Ursynowie 550 samochodów i ciągników na każdy 1000 ludności. W Warszawie liczba ta wynosiła 749. W tej dziedzinie dogoniliśmy Europę Zachodnią.

Powszechny niepokój budzą skutki planowanych inwestycji drogowych, do których mieszkańcy Ursynowa nie są przygotowani, podobnie jak do zapowiadanych znacznych podwyżek ubezpieczeń samochodowych.

W ubiegłym roku niepokój działaczy samorządowych i mieszkańców Ursynowa budziła niska suma wydatków części dzielnicowej budżetu miasta, wynosząca na 1 mieszkańca 2093 zł, podczas gdy na 1 mieszkańca Śródmieścia to było 4879 zł., Pragi Północ 4199 zł, a Wilanowa 3380 zł.

Jesteśmy uprzywilejowani na Ursynowie w dziedzinie bezpieczeństwa publicznego. Liczba przestępstw w stosunku do liczby mieszkańców jest na Ursynowie i w Rembertowie najniższa w stosunku do pozostałych dzielnic stolicy. Dominują przestępstwa o charakterze gospodarczym.

W dziedzinie kultury blisko 150-tysięczna dzielnica nie posiada stałego teatru, znaczącego muzeum, poza muzeum SGGW. Czytelnictwo jest u nas skromniejsze w porównaniu do Śródmieścia, Ochoty i Woli.

Imponująca natomiast jest działalność Biblioteki im. Juliana Ursyna Niemcewicza , kierowanej przez Annę Wolską. Godna pochwały jest jej aktywność wydawnicza i odczytowa, co dotyczy też związanej z Biblioteką Czytelni Naukowej. Cenną rzeczą jest troska o znajomość patrona dzielnicy Juliana Ursyna Niemcewicza, wybitnego pisarza epoki Oświecenia, sekretarza i adiutanta Naczelnika Tadeusza Kościuszki. Wiele jednak jego dzieł tego intelektualisty, zmarłego w1841 r., do dzisiaj czeka na wydanie w kraju. Znajdują się one w Bibliotece Polskiej w Paryżu.

Marian Marek Drozdowski

FOTO M. OSTROWSKI
ZDJĘCIE DZIĘKI UPRZEJMOŚCI URZĘDU DZIELNICY URSYNÓW

TANI SERWIS KOMPUTEROWY
18 zł/h, 24 h
Dojazd 0 zł
506 480 505

FINANSE

POŻYCZKI W 24 H (TAKŻE Z KOMORNIKIEM), 790 564 948

KUPNO-SPRZEDAŻ

ANTYKWARIAT KUPI
ZA GOTÓWKĘ
ANTYKI, OBRAZY, SREBRA, MILITARIA I INNE
UL. DĄBROWSKIEGO 1
22 848-03-70 601-352-129

ANTYCZNE meble, obrazy, srebra, platery, odznaczenia, szable, książki, pocztówki, 601 336 063

DREWNO opałowe i kominkowe, 602 77 03 61

DREWNO opałowe i kominkowe, 791 394 791

OKAZJA! Łóżko masujące CERAGREM-E sprzedam. Cena zł 1000,-, tel. 609 45 46 13

SKUP książek, dojazd, 509 548 582

LOKALE

DO WYNAJĘCIA lokal użytkowy 100 m^2, tel.: 501 106 436

SPRZEDAM bezpośrednio mieszkanie 60 m^2, Ursynów, blisko metra, strzeżone, 505 73 58 27

MOTO

DO WYNAJĘCIA garaż przy Metrze Stokłosy, 506 757 444

NAUKA

ANGIELSKI, 601 333 707

BIOLOGIA, 607 153 493

HISZPAŃSKI, 507 087 609

MATEMATYKA, 22 641 82 83

MATEMATYKA, FIZYKA, 22 649 40 27, 691 502 327

MATEMATYKA, FIZYKA, matury, gimnazjalne, 605 783 233

NIERUCHOMOŚCI

DZIAŁKI budowlane 1000 m^2 Prażmów, 602 77 03 61

DZIAŁKI rekreacyjne Prażmów, 602 77 03 61

AGENCJA NIERUCHOMOŚCI "Van Der Zal" pilnie i okazyjnie sprzeda tematy:. Pełną ofertę wraz ze zdjęciami otrzymasz drogą mailową. Tel.: 601 720 840, www.vanderzal.oferty.net

Mieszkania:

- **60 m^2**, Nowe Miasto, super standard, cisza, spokój, 601 720 840
- **Centrum**,75 m^2, 3 pok., ul. Wilcza, świetny standard, do wejścia, 601 720 840
- **Mokotów**, 47 m^2, 2 pokoje,wysoki standard, blisko metra, ochrona, garaż, 601 720 840
- **Mokotów**, 57 m^2, 2 pokoje, kamienica, ładne, do wejścia, 601 720 840
- **Mokotów**, 83 m^2, 4 pokoje, do wejścia, Cena 630 tys. zł., 601 720 840
- **Mokotów**, al. Wilanowska, 118 m^2, 4 pok., piękne mieszkanie z ochroną, cisza, spokój, 601 720 840
- **Mokotów** Górny, 70 m^2, 4 pok., zł 560 tys., do neg., 601 720 840
- **Mokotów Górny**, Morskie Oko, 60 m^2, super standard, cisza i spokój, kamienica, 601 720 840
- **Ursynów**, 2 pok.,60 m^2, ładne mieszkanie z wielkim balkonem, blisko metra, nie wymaga remontu, 601 720 840
- **Ursynów**, 3 pok.,dobry standard, do wejścia, ul. Lanciego, 599 tys.zł, 601 720 840
- **Ursynów**, 5 pok.,127 m^2, piękne mieszkanie do wejścia, okazja - dobra cena, 601 720 840
- **Ursynów**, piękny pend house, 128 m^2, 4 pok, z widokiem na Las Kabacki, tylko 950 tys.zł., 601 720 840
- **Wilanów**, 4 pok. 103 m^2, piękne mieszkanie w wysokim standardzie, 601 720 840
- **Wilanów**, 87 m^2, 3 pok., tylko 780 tys. zł, ładne - do wejścia, 601 720 840
- **Wilanów**, 139 m^2, ładne mieszkanie, ochrona, cisza, spokój, tylko 1.200 tys. zł - do neg., 601 720 840

Domy:

- **Dom** Las Kabacki, 400 m^2, ok. ul. Jagielskiej, działka 1500 m^2, do wejścia, 601 720 840
- **Dom** ok. Góry Kalwarii, w stanie surowym 230 m^2 na działce 1300 m^2. Cicha, spokojna okolica, tylko 350 tys.zł, 601 720 840
- **Dom** Sadyba, 125 m^2, do wejścia, 601 720 840
- **Ładny** dom, Bobrowiec k.Piaseczna, 300/1300 m^2 działki, do wejścia. Cisza, spokój, las. Tel. 601 720 840
- **Konstancin**, strefa A, 380/1000 m^2 działki, piękny ogród, OKAZJA c. tylko 1,49 mln. zł, 601 720 840
- **Mokotów**, 240 m^2, blisko metra, segment, po remoncie. Cisza, spokój, 601 720 840,
- **Mokotów**, okolice Wałbrzyskiej - pół bliźniaka na działce 450 m^2, dobry standard, do wejścia, blisko metra, dobra cena, 601 720 840,
- **Pyry**, 350 m^2, działka 1300 m^2, blisko Las Kabacki. Świetny na firmę, świetny na mieszkanie, 601 720 840
- **Sadyba**, dom 220 m^2, fajny, dobra cena,601 720 840
- **Segment** 220 m^2/290 m^2, Ursynów ok. Pileckiego, do wejścia, bardzo ładny. Cena - 1 450 tys. zł, 601 720 840
- **Segment** skrajny Józefosław 317 m^2, stan deweloperski. Cena 850 tys. zł do neg. Działka 450 m^2, 601 720 840
- **Ursynów**, 280m^2, segment narożny, świetny standard, dobra cena, do wejścia, 1.800 tys. zł - do neg., 601 720 840
- **Wilanów**, piękny dom 420 m^2 w najwyższym standardzie i dobrej cenie, 601 720 840

Działki:

- **Działka** Konstancin-Borowina, 2000 m^2, wszystkie media, cisza, spokój, dobra cena 310 tys. zł., tel. 601 720 840
- **Działka** Konstancin-Jastrzębie, 2200 m^2, wszystkie media z kanalizacją, cisza, spokój, las. Okazja! tylko 270 tys. zł, 601 720 840
- **Józefosław**, działka 1200 m^2, media, blisko lasu, 601 720 840,
- **Konstancin**, działka 1671 m^2, piękna, wszystkie media, dobra cena, 601 720 840,
- **Powsin,** działka usługowo-przem. k.obwodnicy Warszawy, 4 ha, 601 720 840
- **Wilanów**, 1000 m^2, wszystkie media, 601 720 840
- **Wilanów**, 13 700 m^2, usł.-przem.-inwestycyjna, z planem, 400 zł/m2, 601 720 840
- **Złotokłos**, działka 2000 m^2, okazja, 601 720 840

Do wynajęcia:

- **Mokotów** 125 m^2, Pod Skocznią, piękny apartament z kominkiem i garażem. Cena 6500 zł., 601 720 840

Lokale handlowe:

- **Ursynów**, lokal 43 m^2. Dobry standard. Świetny pod inwestycje. Cena 430 tys. do negocjacji, 601 720 840,
- **Wilanów**, lokal handlowy 76 m^2. Cena 725 tys.zł lub wynajem 5300 zł +VAT za m-c. Dobry punkt, 601 720 840

AGENCJA NIERUCHOMOŚCI "Van Der Zal" pilnie szuka dla swoich klientów: mieszkań, apartamentów, domów, rezydencji, niezabudowanych działek gruntu w południowej części Warszawy(Konstancin, Piaseczno i okolice, Sadyba, Wilanów, Mokotów, Stegny, Ursynów, itd.). Tel.: 601 720 840, www.vanderzal.oferty.net

AGENCJA NIERUCHOMOŚCI "Van Der Zal" pilnie poszukuje mieszkań dwupokojowych, trzypokojowych i czteropokojowych do kupna bezpośrednio, tel. : 601 720 840, www.vanderzal.oferty.net

POGRZEBOWE

TOBIASZ USŁUGI POGRZEBOWE
ul. Rzymowskiego 35, Służewiec
22 374 33 00; 22 737 05 10
691 193 581
24h www.tobiasz24.pl

Usługi Pogrzebowe URSYNÓW
Tel. 24h: 600 399 199
Komisji Edukacji Narodowej 53
22 499 20 01
www.pogrzebyursynow.pl

PRACA

FRYZJERKA, podstawa + 50%, Warszawa, ul. Puławska 534, tel. 501 143 827

PIELĘGNIARKI, LEKARZY: neurologa, medycyny pracy, medycyny rodzinnej, internistę, kardiologa, 605 440 831; 22 651 70 75; 609 373 582

POMOC do kuchni 2-3 razy w tygodniu i kelnerów, wieczorem, 506 040 519

ZATRUDNIĘ fryzjerkę do salonu w Łazach, ul. Łączności 19 A, tel: 503 018 891

RÓŻNE

ODSTĄPIĘ działającą pracownię krawiecką z wyposażeniem, 889 448 517

USŁUGI

TANI SERWIS KOMPUTEROWY 504 617 837 24 H/7, DOJAZD I EKSPERTYZA - 0 zł

ANTENY, 603 375 875

BALKONÓW ZABUDOWY, drzwi antywłamaniowe, okna, rolety, meble na zamówienie, 602 27 17 18

BEZPYŁOWE cyklinowanie, malowanie, gładzie 22 756 57 63, 502 093 588

BIURO PRAWNO-PODATKOWE kompleksowa obsługa księgowo-kadrowa profesjonalnie i życzliwie, ul. Baletowa 177 d, Warszawa-Dawidy, tel.: 502 088 028, e-mail: biuro@e-pit.net

DEZYNSEKCJA, skutecznie, 22 642 96 16

DOCIEPLANIE budynków, poddaszy, malowanie elewacji - kilkunastoletnie do?wiadczenie, 501 624 562

DOCIEPLANIE budynków szybko, tanio, solidnie, 502 053 214

DOMOFONY, 603 375 875

ELEKTROAWARIA, 507 153 734

ELEKTRYK - kuchnie, 507 153 734

HYDRAULIK, pełen zakres, 601 81 85 81

KANCELARIA PRAWNA Marta Bisińska
Obsługa prawna firm i klientów indywidualnych
udzielanie porad, prowadzenie negocjacji sporządzanie: umów, pism procesowych, odwołań
tel. 602 134 102

KOMPUTERY pogotowie, ul. Na Uboczu 3, tel. 22 894 46 67, 696 37 37 75

KOMPUTERY serwis, sprzedaż, FLYCOM, Pasaż Ursynowski 9, tel. 22 644 26 05, 601 737 777

MALOWANIE, gładź, 505 73 58 27

MALOWANIE, hydraulika, 501 050 907

NAPRAWA 24h chłodnie lodówki kostkarki (22) 641-39-13 603-584-876

NAPRAWA MASZYN DO SZYCIA
DOJAZD GRATIS
tel. (022) 844 81 58

NAPRAWA LAPTOPÓW ELEKTRONIKA KOMPUTERY CENTRUM SERWISOWE ul. Meander 2 A
668 108 222

NAPRAWA lodówki, pralki, 502 562 444

NAPRAWA pralek BOSCH, SIEMENS, WHIRPOOL, itp., 22 644 52 59, 501 122 888

PLUSKWY, prusaki, 606 652 601

PRZEPROWADZKI tanio, solidnie, 501 535 889

REMONTY, ELEKTRYCZNE, HYDRAULICZNE, itp. 608 303 530

STOLARKA, pełny zakres, naprawy, 22 641 54 84; 601 751 247

STOLARSKIE, naprawy, 606 126 099

STOLARSTWO, 505 935 627

SZKLARSKIE, ul. Warchałowskiego 6, tel.: 22 644 65 07, 502 101 202

ŚLUSARSTWO, kraty, balustrady, konserwacje, spawanie aluminium, 601 36 22 82

TELEWIZORY, 501 829 771

TRANSPORT MAGAZYNOWANIE 535 170 170

WIERCENIE, KARNISZE, itp. 608 303 530

ZŁOTA RĄCZKA, montaże, 518 580 842

WRÓŻBY

WRÓŻBITKA, 501 623 919 tanio, 506 030 088

WRÓŻKA, 22 648 68 41, 602 731 299

ZDROWIE

ALKOHOLOWE odtrucia, Esperal, tanio, 22 613 98 37; 22 671 15 79

IMAKO Agencja Reklamowa
BANERY INFORMACYJNE SPRZEDAM WYNAJMĘ
TABLICE WOLNOSTOJĄCE PARKINGOWE NUMERYCZNE
LITERY PRZESTRZENNE PODŚWIETLANE
KASETONY PLEXI DIBOND VINYL
imako@imako.com.pl
606 528 720

Tusze, Tonery
Oryginalne, Zamienniki, Regeneracja
BEZPŁATNA DOSTAWA DO FIRM na Ursynowie!

TUSZTUSZ.PL
tel. 22 208 00 00 ul. Meander 2a, Pasaż Natoliński

KUPIMY TWOJĄ NIERUCHOMOŚĆ ZA GOTÓWKĘ 666-979-366

Przyjdź potańczyć

Klub Elita i Szkoła Tańca Hand to Hand na ul. Wałbrzyskiej 11 w Centrum Handlowym Land zapraszają na dyskotekę dla 40 - latków +. Mieścimy się w Budynku B, sala 218, I piętro- przy wyjściu z metra Służew. Ostatni raz w tym roku spotykamy się w sobotę 9 grudnia w godz.17.00 - 22.00. Można też bezpłatnie skorzystać z Biura Matrymonialnego. Tel. Klubu Elita: 22 644 38 69; kom: 603 274 829

EKO-BUD
tel: 22 / 787 19 10
komórkowy: 602 627 232
okna@eko-bud.com.pl
okna drzwi rolety parapety bramy garażowe
SPRZEDAŻ * MONTAŻ * DORADZTWO

BIURO HANDLOWE WARSZAWA- URSYNÓW
ul. Roentgena 45, lok 4B
tel/fax: 22 / 644 73 63
ursynow@eko-bud.com.pl

BIURO HANDLOWE WOŁOMIN
ul. 1-go Maja 26B
tel/fax: 22 / 787 1646
wolomin@eko-bud.com.pl

Co i kto

Dom Sztuki SMB „Jary”
ul. Wiolinowa 14
tel./faks 22 643 79 35

Niedziela, 10 grudnia, 16.00: Popołudnie Muzyczne z cyklu „Tam, gdzie gra muzyka”. Koncert p.n. „Święta w dawnej Polsce”. Wyk. Karolina Skrzyńska (wokal), Marta Maślanka (cymbały), Mateusz Szemraj (gitara), Robert Siwak (instrumenty perkusyjne). Wstęp wolny.*

Koncert zabiera dziecięcego słuchacza w niezwykłą zimową podróż do dawnego świata. Prócz pięknych polskich kolęd i pastorałek dzieci odkryją staropolskie zwyczaje i zapoznają się z nietypowymi instrumentami – ich wyglądem i unikatowym brzmieniem.

Niedziela, 10 grudnia, 18.00: seans filmowy z cyklu „W Starym Kinie ze Stanisławem Janickim”. Obejrzymy współczesną rekonstrukcję cyfrową komedii „Fredek uszczęśliwia świat” (Polska 1936, reż. Zbigniew Ziembiński). Wstęp wolny.*

Poniedziałek, 11 grudnia, 17.20: Prezentacja warsztatów flamenco dla dzieci. Prowadzenie: Karolina Łucznik. Wstęp wolny.*

Wtorek, 12 grudnia, 17.30: Prezentacja warsztatów z tańca irlandzkiego dla dzieci. Prowadzenie: Marta Sętowska. Wstęp wolny.*

Wtorek, 12 grudnia, 19.00: Prezentacja Teatru Seniora w Domu Sztuki – spektakl „Gawędy Wigilijne”. Reżyseria: Wojciech Sanejko. Wstęp wolny.*

Środa, 13 grudnia, 18.00: wydawanie bezpłatnych kart wstępu na spektakl dla dzieci p.t. „Noc pełna cudów” (Teatr Za Daleki w Domu Sztuki – niedziela, 17 grudnia, 16.00).*

Czwartek, 14 grudnia, 16.45: Prezentacja warsztatów wokalnych dla dzieci – koncert „Pieśni nasze i naszych sąsiadów”. Prowadzenie: Marcin Zadronecki. Wstęp wolny.*

W Galerii Domu Sztuki jest czynna wystawa zdjęć wykonanych telefonami komórkowymi p.n. „PhotoPhoneArt 3”. Wstęp wolny.

Dom Kultury Stokłosy
ul. Lachmana 5
tel. 022 855 35 17

Grudniowe „Ogrody poezji” w DK Stokłosy, pod znakiem Leonarda Cohen’a. Poety, piosenkarza, który uważany jest za jednego z najwybitniejszych twórców piosenki popularnej XX i początku XIX wieku. Na koncert z utworami legendarnego kanadyjskiego barda, zapraszamy w niedzielę 10 grudnia, o godzinie 18:00. Darmowe wejściówki do odbioru w biurze placówki od środy 6 grudnia, od godziny 18:00.

Koncert sfinansowano ze środków dzielnicy Ursynów.

Dom Kultury SMB „Imielin”
ul. Dereniowa 6
tel./faks 22 641 19 15

- **9 grudnia (sobota) godz. 16.00** Koncert “ Przybieżeli Aniołkowie” występują : Antonina Milko, Iga Ślusarczyk, Zofia Pawłowska, Katarzyna Haft-Szatyńska, Katarzyna Parzonko, Łucja Dudzicz, Barbara Sobieraj, Natalia Szwedowska, Agata Plachimowicz, Piotr Bonecki, Jagoda Latuszek - fortepian, Aleksandra Bonecka - fortepian, Oliwia Gąsiorowska - skrzypce, Izabela Wardak - przygotowanie wokalne i muzyczne, Eugeniusz Strociak - akompaniament i opracowanie muzyczne. Wstęp wolny

- **9 grudnia (sobota) godz. 19.00** Koncert “Zimowe Dzwony” występują: zespół “Kantylena” - Grażyna Bronowicz, Klaudia Kozłowska, Urszula Kozikowska, Julian Latos oraz Anna Gerega, Urszula Bronowicz, Maryna Czernyszowa, Wiktoria Martyniec, Anna Jemielniak, Kamila Kiersikowska i Mateusz Jaworski - gitara Gościnnie: Aleksandra Świdzińska - Kubicka i Konrad Dobrzyński, Izabela Wardak - przygotowanie zespołu, solistów i reżyseria, Paulina Stateczna - akompaniament, Eugeniusz Strociak - opracowanie muzyczne, akompaniament, Wstęp wolny

- **10 grudnia (niedziela) godz.18,00** Koncert “TA - JOJ! TA LWÓW!!! W wykonaniu zespołu Ad Rem występują: Barbara Benczkowska, Barbara Kopańska, Krystyna Paszkiewicz, Irmina Śliwińska, Paweł Choina, Tadeusz Dreger, scenariusz i reżyseria - Zofia Rosińska, oprawa muzyczna - Paweł Choina, Wstęp wolny

Galeria Ucznia DK IMielin ,10.12.2017 r. otwarcie wystawy “Igłą i pędzlem”. Hafty i malarstwo autorstwa Marty Sienickiej.

Natoliński Ośrodek Kultury
ul. Na Uboczu 3
tel. 22 648 65 81

9 (sobota), godz. 18.00 - Koncert z cyklu Dawnych wspomnień czar W CZASIE DESZCZU DZIECI SIĘ NUDZĄ Wyk. Dorota Lulka, Paweł A. Nowak, Maciej Sadowski, Piotr Michalski

10 (niedziela), godz. 12.00 - Koncert z cyklu Bliżej klasyki dla dzieci CHOINKA, JABŁUSZKA I ZAPACH PIERNIKÓW Kolędy i pastorałki przy choince, staropolskie zwyczaje i obrzędy. Śpiew solowy.

14 (czwartek), godz. 19.30 - Koncert z cyklu Jazz w NOK CHOPIN NA STRUNACH. Maciej Strzelczyk, Romuald Erenc, Piotr Rodowicz.

Czytelnia Naukowa nr XIV
ul. Lachmana 5
tel. 22 855 52 20

07.12 – czwartek – spotkanie z drem Kamilem Kopanią w cyklu Sztuka i pielgrzymowanie w średniowieczu pt. „Pielgrzym średniowieczny”

12.12 – wtorek – spotkanie z prof. Krzysztofem Mrowcewiczem w cyklu Od Giotta do Tycjana: historie malarzy, historie obrazów pt. „Piero della Francesca nad Jordanem”

14.12 – czwartek – spotkanie z prof. Andrzejem Karpińskim w cyklu Europa i świat w epoce Wielkiej Rewolucji Francuskiej i w dobie napoleońskiej pt. „Stronnictwa polityczne w dobie Rewolucji Francuskiej (żyrondyści, feuillanci, jakobini) i ich programy oraz skutki Wielkiej Rewolucji”

Początek spotkań zawsze o godzinie 19:00. Wstęp wolny!!!

VAGABUNDUS

Niedziela 10.12.2017 (Nad Wisłą i obrzeżem Puszczy Kampinoskiej)

Wycieczka rowerowa na trasie Parking przy ZOO - Rondo Starzyńskiego - nadwiślański szlak rowerowy - - Las Młociński - Dąbrowa Leśna (parking) - Sieraków - Laski - Metro Młociny (ok. 40 km).

Zbiórka o godz. 10:00 na parkingu przy wejściu do ZOO od strony Mostu Gdańskiego.

Prowadzi: Krzysztof Jaroń (e-mail: barni1811@op.pl, tel. 504 406 184)

Niedziela 10.12.2017 (Szlakiem im. Janowskiego z Leoncina do Leszna)

Wycieczka piesza żółtym szlakiem im. Aleksandra Janowskiego przez zachodnią część Puszczy Kampinoskiej. Trasa: Leoncin - Teofile - Stara Dąbrowa - Nowa Dąbrowa - Babska Góra - Łubiec - Leszno (ok. 20 km)

Wyjazd autobusem PKS “Polonus” z przystanku Dw. Gdańska 04/03 o godz. 9:00 Przyjazd do Leoncina o 10.04. Cena biletu normalnego 9 PLN.

Prowadzi: Dorota Jaroń-Baran (e-mail: teacherdj100@gmail.com)

WINDA - WARSZAWA Sp. z o.o.
www.winda.com.pl

Nieco trudniej

Nagrodę za rozwiązanie otrzymuje **Krystian Popławski**
Odpowiedzi proszę zgłaszać telefonicznie 648-44-32
we wtorek między godz. 12.00 a 12.30 .

	7		8		1		2	
2			9	5	7			8
				2				
4		2				9		5
		9				1		
1		6				2		3
				9				
5			3	1	2			7
	1		7		5		6	

	2	8		7				
6	4				3	9		
1				2		5	6	
					5		8	
2		6				3		5
	8		2					
	6	9		4				3
		2	9				1	6
				6		8	9	

Wszechnica Żywieniowa

Wydział Nauk o Żywieniu Człowieka i Konsumpcji
FIAT PANIS
SGGW

Wydział Nauk o Żywieniu Człowieka i Konsumpcji
Szkoły Głównej Gospodarstwa Wiejskiego w Warszawie
zaprasza na prelekcję pt.

Jak nie mamować żywności?

prelekcję wygłoszą:
dr inż. Beata Bilska, dr inż. Marzena Tomaszewska
(Zakład Higieny i Zarządzania Jakością Żywności, SGGW)
dr inż. Maria Kowalewska
(Fundacja Polskich Banków Żywności)
Moderatorzy:
dr hab. Anna Kołłajtis-Dołowy
prof. dr hab. Danuta Kołożyn-Krajewska
dr hab. Krystyna Rejman
(Wydział Nauk o Żywieniu Człowieka i Konsumpcji, SGGW)

13 grudnia 2017 r. (środa)
godz. 17.15
WSTĘP WOLNY

Prelekcje transmitowane są on-line
szczegóły na stronie internetowej:
www.wszechnica-zywieniowa.sggw.pl

ul. Nowoursynowska 159 C, Warszawa
Budynek nr 32 (zielony) Aula II

Dojazd: autobusy 148, 166, 185, 193, 401, 503

Kontakt: tel. (22) 59-37-004
e-mail: hanna_wysocka@sggw.pl
www.wszechnica-zywieniowa.sggw.pl

Ważne telefony

Ursynów

Urząd Dzielnicy
al. Komisji Edukacji Narodowej 61

Centrala	22 443 71 00
fax	22 443 72 91
Informacja Wydziału Obsługi Mieszkańców	22 443 72 00 22 443 71 56 22 443 73 01

Mokotów

Urząd Dzielnicy
ul. Rakowiecka 25/27

	22 443 64 00
Wydział Obsługi Mieszkańców	22 443 65 00 22 443 65 01
Urząd Skarbowy	22 84 86 151
Pogotowie Ratunkowe	999 22 844 04 46
Policja	22 603 11 88
Straż Miejska	986, 22 649 40 90
Straż Pożarna	998, 22 844 00 71

Wilanów

Urząd Dzielnicy
ul. Franciszka Klimczaka 2

	22 44 35 000
Ośrodek Pomocy Społecznej ul. Przyczółkowa 27A	22 648 22 26
Policja	22 842 32 61
Straż Miejska	986, 852 16 00
Straż Pożarna	22 596 71 40

Piaseczno

Urząd Miasta i Gminy
ul. Kościuszki 5 701 75 00

Starostwo Powiatowe	757 20 51
Urząd Skarbowy	750 19 41
Pogotowie Ratunkowe	999 535 91 93
Policja	997 756 70 16...18
Straż Miejska	701 76 95 986
Straż Pożarna	998, 756 72 43
Pogotowie Gazowe	992
Pogotowie Elektryczne	701 32 20
Pogotowie Wodno – Kanalizacyjne	603 309 399

Konstancin-Jeziorna

Urząd Gminy
ul. Warszawska 32

	756 48 10, 754 41 71
Policja	997, 756 42 17
Straż Miejska	757 65 49
Straż Pożarna	998, 750 18 19
Pogotowie Ratunkowe	999, 756 75 11

Lesznowola

Urząd Gminy
ul. Gminnej Rady Narodowej 60

	757-93-40 do 42; 757-92-71; 757-90-02; faks 757-92-70
Pogotowie Ratunkowe	999
Pogotowie Ratunkowe (całodobowy ostry dyżur) ul. Kościuszki 9	756-75-11
Ośrodek Zdrowia w Nowej Iwicznej	701-49-10
Ośrodek Zdrowia w Magdalence	757-99-64
Ośrodek Zdrowia w Mrokowie	756-15-92
Ośrodek Pomocy Społecznej	757 92 32
Policja	997 757-93-90, 757-93-86
Komenda Powiatowa Policji	756-70-17, 756-75-01
Straż Pożarna	757-05-98, 757-22-27
Ochotnicza Straż Pożarna w Mrokowie	756-15-25
w Nowej Woli	756-73-10
Straż Miejska	986, 750-21-60
Pogotowie gazowe	992, 750-38-85
Pogotowie energetyczne	991 756-30-53, 756-30-54
Pogotowie wodno-kanalizacyjne	994

Biuro Służby Krajowej Anonimowych Alkoholików (22) 828-04-94 , pon.- pt. 8-16
Punkt Informacyjno – Kontaktowy AA (22) 616-05-68, pon.-pt. 16-21
Infolinia AA 0 -801 033 242, pon.-pt. 8-21

PASSA
Redaktor naczelny – **Maciej Petruczenko;** Sekretarz redakcji – **Łukasz Kondej;** Zespół – **Tadeusz Porębski, Mirosław Mirońskі, Wojciech Dąbrowski, Jerzy Derkacz, Lech Królikowski, Bogusław Lasocki.**
Redakcja: **02-786 Warszawa, ul. Lachmana 4, tel./faks (22) 648-44-00,** sekretarz redakcji: **tel. 648-44-32,** e-mail: **passa@passa.waw.pl,** Internet: **www.passa.waw.pl.**
Biuro Ogłoszeń – **Magdalena Jaworska;** Dział Reklamy **tel. (22) 649-71-65, tel./faks (22) 648-44-00, 605-364-396, 607-925-001;** Marketing i reklama – **Grzegorz Przybysz tel. 607-925-001**
Wydawca – **Agencja reklamowa IMAKO Sp. Jawna, 02-786 Warszawa. ul. Lachmana 4, tel./faks (22) 648-44-00, 602-213 555; e-mail: imako @imako.com.pl;** Skład i łamanie – **Łukasz Kondej;** Studio graficzne – **Michał Domański;**
Druk: **AGORA S.A.;** Kolportaż – **Łukasz Kondej, tel. 605-364-397;**
PASSA jest członkiem Polskiego Stowarzyszenia Prasy Lokalnej. Redakcja nie jest zobowiązana do publikacji niezamówionych tekstów.
NAKŁAD KONTROLOWANY
ZWIĄZEK KONTROLI DYSTRYBUCJI PRASY

www.eleclerc.pl

E.Leclerc HIPERMARKET URSYNÓW

Oferta ważna od 07.12 do 24.12.2017 r.

Świąteczne Delikatesy

Oryginalne czekoladki z Francji ręcznie wykonane.

35,00 1 szł.

Czekoladki
Guisabel
125 g
cena za 1 kg = 280,00

19,99 ~~22,99~~ 1 szł.

Winter Village
mieszanka ciasteczek kopenhaskich w puszce
400 g
cena za 1 kg = 49,98

Piernik przełożony powidłami śliwkowymi, oblany belgijską czekoladą. Miękki i aromatyczny, pachnący świętami. Zapakowany w eleganckie złote pudełko z szybką.

35,00 1 szł.

Piernik Consonni
z choinką
400 g
cena za 1 kg = 87,50

25,00 1 szł.

Bombonierka
z adwokatem
90 g
cena za 1 kg = 277,8

43,99 ~~48,99~~ 1 szł.

Mozart
pralinki z deserowej czekolady w filiżance
120 g
cena za 1 kg = 366,58

37,40 1 szł.

Makowiec staropolski
Olsza
1200 g
cena za 1 kg = 31,17

CUKIERNIA OLSZA

E. Leclerc wiem, że kupuje najtaniej!

www.leclerc.pl

E.Leclerc

GODZINY OTWARCIA W GRUDNIU

04.12.2017 (poniedziałek) – 8:00-22:00
05.12.2017 (wtorek) – 8:00-22:00
06.12.2017 (środa) – 8:00-22:00
07.12.2017 (czwartek) – 8:00-22:00
08.12.2017 (piątek) – 8:00-23:00
09.12.2017 (sobota) – 8:00-22:00
10.12.2017 (niedziela) – 8:00-22:00
11.12.2017 (poniedziałek) – 8:00-22:00
12.12.2017 (wtorek) – 8:00-22:00
13.12.2017 (środa) – 8:00-22:00
14.12.2017 (czwartek) – 8:00-22:00
15.12.2017 (piątek) – 8:00-23:00
16.12.2017 (sobota) – 8:00-23:00
17.12.2017 (niedziela) – 8:00-23:00
18.12.2017 (poniedziałek) – 8:00-23:00
19.12.2017 (wtorek) – 8:00-23:00
20.12.2017 (środa) – 8:00-23:00
22.12.2017 (czwartek) – 8:00-23:00
22.12.2017 (piątek) – 8:00-23:00
23.12.2017 (sobota) – 8:00-23:00
24.12.2017 (niedziela) – 8:00-16:00
25.12.2017 (poniedziałek) – nieczynne
26.12.2017 (wtorek) – nieczynne
27.12.2017 (środa) – 8:00-22:00
28.12.2017 (czwartek) – 8:00-22:00
29.12.2017 (piątek) – 8:00-22:00
30.12.2017 (sobota) – 8:00-22:00
31.12.2017 (niedziela) – 8:00-19:00

Pozostałe dni bez zmian.

KEN CENTER
www.kencenter.pl

24.12.2017 (niedziela) – 09:00-14:00
25.12.2017 (poniedziałek) – nieczynne
26.12.2017 (wtorek) – nieczynne
31.12.2017 (niedziela) – 09:00-16:00
Pozostałe dni bez zmian.

E.Leclerc HIPERMARKET URSYNÓW
www.eleclerc.pl

KEN CENTER

Godziny otwarcia hipermarketu
pon. - czw. 8.00 - 21.30
piątek 8.00 - 22.00
sob. - niedz. 8.00 - 21.00

Godziny otwarcia galerii
pon. - sob. 10.00 - 21.00
niedziela 10.00 - 20.00